大公報

Ta-Kung-Pao
123 Connaught Road, C.
Hong Kong

督印人 費彝民
經中國人民郵政登記認爲新聞紙類
廣東人民郵政管理局執照第十五號
第二萬零二百一十二號
今日出紙兩張半
零售港幣壹毫
每月本港三元外埠七元
地址 香港干諾道中一二三號
經理部電話 四八〇三六
編輯部電話 四八〇四六
電報掛號8778
廣州辦事處 惠吉西路二坊二號
干諾道中一二三號有利有限公司承印

赫魯曉夫抵印尼訪問

蘇加諾迎於機場 雅加達萬人空巷

【法新社雅加達十八日電】赫魯曉夫及其一行十八日早晨抵達雅加達時，受到一大羣印尼人民的極熱烈歡迎。羣衆的擁擠就像無數串的葡萄吊在樹枝上一樣，還有許多人坐在建築物的四樓或五樓的窗台上。可以說，雅加達今天萬人空巷，給予赫魯曉夫以熱忱的和印象深刻的歡迎。

【美聯社雅加達十八日電】蘇聯部長會議主席赫魯曉夫十八日抵達雅加達，大受印尼人民的歡迎。

據印尼一個空軍官員估計，聚集在飛機場和沿着汽車駛行道路的歡迎羣衆約達五十二萬人。歡迎羣衆遠比他訪新德里和仰光時的人數多得多。

印尼空軍部隊的六架蘇製「米格—十七」戰鬥機，昇空護衛着赫魯曉夫的座機到達雅加達。印尼空軍和機動旅的兩個中隊組成了一支儀仗隊。四家加農砲按照傳統鳴禮砲二十一響致敬。

赫魯曉夫身着一套黃褐色西服，頭戴白帽，走下飛機，他一面向歡呼的羣衆揮手，一面步下機梯，蘇加諾總統就在這裏歡迎。

當兩位領袖握手時，四週羣衆響起了響亮的歡呼聲，這時「米格—十七」也從低空飛掠而過。

蘇加諾說：「您的訪問會鞏固印尼和蘇聯之間的友誼，增進兩國的了解。您在爲您們國家和對世界和平作出的貢獻中所表現的卓越努力，深爲我們的人民所稱道。」

赫魯曉夫同答說，印度尼西亞爲爭取獨立的奮鬥，獲得了蘇聯人民很大的同情。他說：「蘇聯和印度尼西亞都支持世界和平。兩國都在反對會使人類毀滅的核子武器。」

赫魯曉夫申言完全支持印度尼西亞的「獨立的和積極的政策」。

蘇加諾說，他希望赫魯曉夫在訪問印尼時，能就他所見到的向世界宣告，印尼人民將要繼續努力在這個世界上消除帝國主義。

當載着貴賓的汽車離開機場時，赫魯曉夫站着向歡迎羣衆揮帽致意。歡迎羣衆中有印尼的民族羅鼓隊、各工廠工人、盛裝的青年少女，和許多來自印尼進步黨團的羣衆。

在沿着通往蘇加諾「默迪卡宮」飾着旗幟的道路上，許多歡迎的學生阻塞了赫魯曉夫的座車，使汽車如蝸牛爬行。好幾千羣衆擠在「默迪卡宮」周圍，他們揮舞着彩旗和歡呼表示歡迎。

蘇緬聯合公報強調蘇支持緬甸中立政策

蘇緬聯合公報

【路透社仰光十八日電】蘇聯部長會議主席赫魯曉夫在緬甸的兩天訪問已告結束，十八日發表了緬—蘇聯合公報。公報說，兩國政府首腦認爲普遍裁軍是世界當前最重要的問題，公報說：「他們指出，蘇聯部長會議主席赫魯曉夫最近提出普遍與徹底裁軍的建議，已引起了世界廣泛的關注，並同意這項建議的精神在即將舉行的裁軍談判中應予以最懇切的考慮。」

赫魯曉夫和奈溫（緬甸總理）均希望擁有核子武器的大國早日達成協議，在有效的國際偵查和監督下停止核武器試驗。在這項協議未達成之前，他們主張大國暫不進行試驗。

公報又說，兩位領袖表示，希望最高級會議保持談判和諒解的精神，並希望會議將有積極的結果。

緬甸總理重申緬甸遵守中立政策。同時，蘇聯部長會議主席表示尊重這種政策，認爲這種政策「對於維持普遍和平的事業構成一種積極的貢獻」。公報說，兩國已達成一項協議，儘速簽訂文化協定並擬定兩方能接受的一九六零年的文化科學交換計劃。

印尼當局再施無理阻撓

歸僑臨上船又受阻 從丹絨不碌被迫返椰城

另有準備搭船的歸僑在椰城車站被阻

【新華社雅加達十七日電】集中到雅加達的一千多名在西爪哇排華活動中流離失所的華僑，今天到丹絨不碌港上船回國的時候，又遇到了印度尼西亞有關方面的阻撓。因此，他們沒有能夠上船，再次被迫折回雅加達。

這些華僑在動身之前全都在原居住地點辦完了應辦的手續。在這些華僑中，有六百多人已經在雅加達集中了幾天，等候上船回國，其中有些人甚至在這裏呆了八天。中國派來接運這些華僑回國的第一批四艘輪船已在這裏等候了一星期。

這些曾經受到歧視和破壞的華僑，原來聽說祖國派來接運他們回國的船隻已經停泊在碼頭旁邊，因此今天早些時候他們就高高興興地到丹絨不碌港去上船，一心盼望能夠早日回到偉大的祖國。但是，當他們到達丹絨不碌港的時候，他們又受到阻撓。印度尼西亞有關方面根本不准他們上船，甚至不准一部分華僑下車，藉口是他們沒有辦清「手續」；隨後，印度尼西亞有關方面迫使這些華僑折回雅加達。這些華僑在港口等了半天，有幾十個人由於那裏令人難忍的炎熱和惡劣的條件而生了病。

這些從西爪哇集中到雅加達的華僑已經辦完了回國手續；而且根據印度尼西亞外交部作出的決定，他們應該被直接送到丹絨不碌港去上船。今天，這些曾經在西爪哇排華活動中歷盡苦難的華僑在臨上船時又受到無理阻撓，心中充滿了憤怒。他們之中的一部份人在折回雅加達途中路過印度尼西亞外交部時，到外交部去抗議，並且表示希望盡快讓他們上船回國。

在這些華僑中，有許多老人和一個剛分娩六天的婦女，印度尼西亞外交部官員卡魯諾答應把他們的要求轉達給外交部的負責人。

另外還有約三百名在排華活動中受到迫害的華僑，在今天上午十一點鐘左右乘火車從芝馬墟來到雅加達，以便上船回國。他們在動身以前，已經辦完出境手續，並且決定直接去丹絨不碌港上船。但是，當他們到達雅加達車站時，印度尼西亞有關當局卻不准載運他們的客車繼續開往港口。這些華僑被迫在車站呆了幾乎達九小時之久。最後，港口海軍當局委託中華僑團總會把這些又餓又累、精疲力盡的華僑送到雅加達。

雲南省一條鐵路幹線

內昆路南段即鋪軌

已築好路基二百三十多公里

【新華社昆明十八日電】內昆鐵路昆明至宣威段的路基工程已經基本完工，即將開始鋪軌。這段鐵路長二百三十九公里，從昆明往東跨過金沙江的支流牛欄江，到達滇東重鎮曲靖，再往北渡過南盤江，直到烏蒙山附近的宣威。中途開鑿四個隧道，架設大小橋梁四十一座，現在隧道和橋梁已全部建成，土石方工程正在收尾。

絕大部份來自印尼 九百多歸僑昨返國

過深圳時備受熱情接待

方方莊希泉等在廣州車站歡迎

【中國新聞社廣州十八日電】九百多名歸國華僑今天上午到達深圳，其中有四百一十六人在晚上九點多到廣州。中華人民共和國接待和安置歸國華僑委員會委員、華僑事務委員會副主任方方、莊希泉，華僑事務委員會副主任黃長水、莊明理，廣東省接待和安置歸國華僑委員會副主任委員田心、蟻美厚，福建省接待和安置歸國華僑委員會副主任委員王漢杰，中華全國歸國華僑聯合會副主席王源興到廣州車站歡迎。

這些歸僑絕大多數來自印度尼西亞。其中有幾十個人來自新加坡、馬來亞、緬甸。

這些歸國華僑受到了祖國人民熱情的接待。他們一過深圳羅湖橋，就感受到祖國的溫暖。中華人民共和國接待和安置歸國華僑委員會駐廣州辦公室副主任陳伯源，廣東省接待和安置歸國華僑委員會委員、省僑聯副主席黃潔，廣州市僑聯主席方君壯，中共寶安縣委書記曹若君和深圳海關關長徐平等在深圳迎接他們。深圳華僑服務社、海關、車站的工作人員和北京、廣州、集美、湛江等地華僑補校和僑務部門派來的接待人員，熱情地替歸僑們提行李、抱孩子，協助他們辦理各種手續。當歸僑們剛一走進海關的休息室，接待人員就把熱騰騰的茶水、飯菜送到他們的手裏。深圳衛生檢疫站二十多名醫護人員爲歸僑治病和檢查身體。印度尼西亞女歸僑魏曉一個兩歲的女孩發燒已經兩天，醫務人員立即爲她們治療。這批歸僑中，有五百多人是邦加的工人和工人眷屬，他們很久就盼望回到祖國。七十歲的老工人李全流着眼淚說，我一九一四年被騙賣到印度尼西亞邦加錫礦做了四十多年工，一九五八年被解僱。這次能夠留着老命回來，實在沒想到。李全還說，有四個孩子在印度尼西亞，他們因爲沒有路費，不能回來。另一個邦加回來的青年卜南才（譯音），用印度尼西亞話對接待他的人說，我家是幾代僑生，雖然我不知道自己的籍貫，不會說中國話，但我還是決心回到祖國參加社會主義建設。從印度尼西亞西里伯斯來的華僑林天賜，雙目失明，夫婦兩人帶着四個小孩，行動不便，接待人員把他們安置在休息室後，又知道林天賜吃不下飯，就馬上送了粥來，並且幫助他們餵飽了小孩。印度尼西亞巴汶島歸僑廖洪一邊吃飯一邊向祖國親人傾訴他的遭遇說，他在三十七年前出國後，一直在印度尼西亞汶島作機器工人，終年辛勞不夠溫飽，六十三歲還娶不起妻子。去年十月因年老體弱被解僱，今天他帶着簡單行李，孑然一身回到祖國。他說：「這一趟遲過去，眞是一輩子沒有回到祖國，這是我的萬幸！」

這些華僑在回國之前，受到印度尼西亞有關當局多方阻撓，他們的行李受到粗暴的檢查。泗水回來的兩百多名華僑學生，幾乎都沒有人帶同行李。在回國時，他們受到當地海關等七個有關部門的聯合檢查，隨身帶的大件行李全部被扣，儀器、書籍乃至旅途備用的簡單藥品、枕頭、草蓆等也被扣押。華僑學生李與國在被檢查中，皮鞋底被切斷，熱水瓶被拆壞，肥皂被切開，餅乾罐也被砸碎。由於在檢查中被扣押行裝的結果，以致有些歸國華僑學生在旅途中沒有必要的禦寒的衣服。

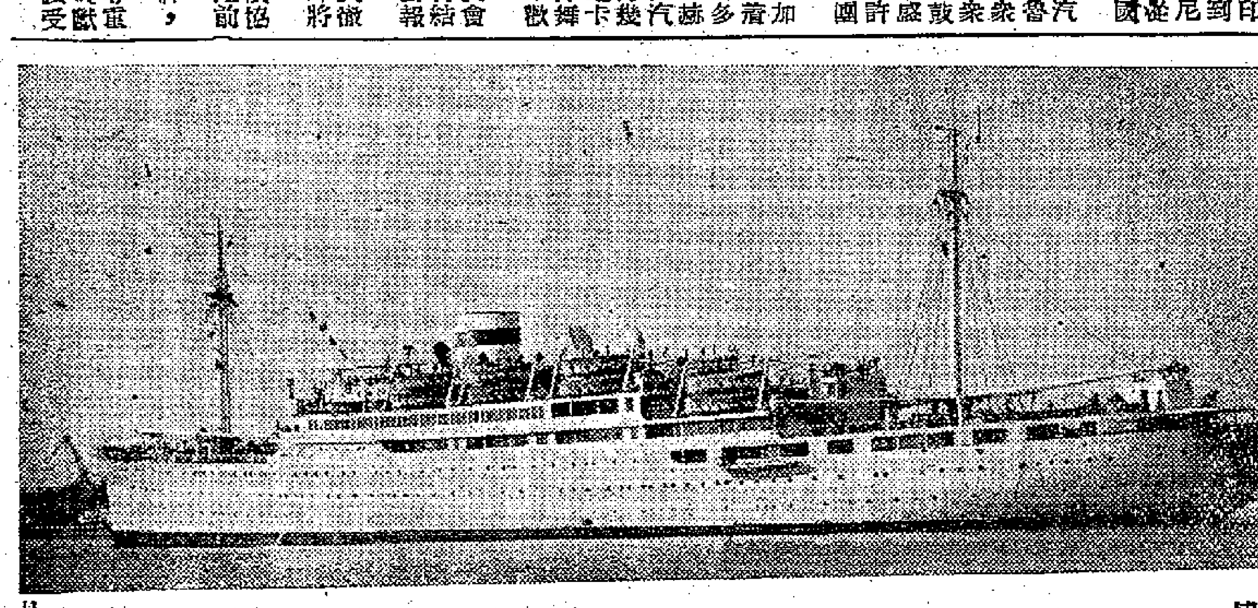

在接僑船「俄羅斯號」

·湛靜·

蘇聯巨型遠洋客輪——「俄羅斯號」將從遠航到印度尼西亞去，協助我們把歸僑載運回來。

這艘一萬二千多噸重的客輪，長約一百六十公尺，寬約二十公尺，高八層，可容乘客九百人左右。客船爲乘客設備的都是客房，沒有統艙。

印度尼西亞歸僑劉宜應參觀後說：「這艘客船的三等房，比一般客船的二等房還要好。」

船上設有音樂廳、閱書閱覽室、吸煙室、餐廳、兒童遊戲室和醫療室。

在可容一百二十人的音樂廳裏，地板上鋪着殷紅色的地毯，奶白色的天花板上鑲嵌着一圈像用夜明珠做成項鍊似的燈飾，奶白淡綠色相間的牆角和正壁當中的小銀幕前掛着殷紅的絲絨幔。銀幕左旁，放一座巨大的表演用的三角型鋼琴，周圍擺着一排排舒適的小沙發。廳子中央是小舞池，周圍是鑲着金銀兩色的欄。在音樂廳裏，可以開音樂會，舞會，還可放映電影。

頭等餐廳裏，可容一百位客人同時進餐。餐廳佈置得很有氣派。各種客房都有專用的餐廳和吸煙室。

船上圖書閱覽室佈置的格調顯出幽雅和寧靜。巨大的掛壁書櫥裏陳列着世界名著，牆上掛着名作家的照像，明亮的窗子旁掛着絲絨與白紗窗帘，地上鋪藍色地氈，放着綠絨沙發和書桌。

兒童遊戲室的佈置別具一格。奶白的牆上，繪着有趣的童話人物。孩子們熟悉的「木偶奇遇記」裏的小木偶，「狐狸與烏鴉」裏狡猾的狐狸和上當了的烏鴉……都是牆壁上的題材。遊戲室裏有小滑梯、旋轉椅、蹺蹺板等。在一排排小桌子、小椅子上，擺着積木、絨貓、小鋸鹿、玩具搖籃、洋娃娃、大小汽車、陀螺、棕熊……等可愛的玩具。

船上的醫療室設備頗爲完善，有兩位蘇聯醫生駐在診療室裏，爲身體不適的旅客服務。診症室旁是一間小型的手術室，設有萬能手術床，作緊急手術治療用的器械，無影燈等一應俱全。另有兩間隔離病房，一間紫外線治療室。

客輪上，祖國還派了中醫醫師、醫生和工作人員，裝載着大批白米、副食品、藥品、寒衣、被褥。這一切，都是爲了讓我們在印度尼西亞遭到迫害的親人，能夠更舒適地回到祖國的懷抱裏來。

黃鎮大使邀宴兩接僑船船員

【新華社雅加達十七日電】中國駐印度尼西亞大使黃鎮今晚設宴招待中國政府派來接運華僑回國的輪船「大寶康號」和「福安號」的船長和船員。

席間，黃鎮大使讚揚這些客人的健康和工作順利乾杯。宴會後，客人們看了中國的彩色影片「寶蓮燈」。

這兩艘輪船在幾天以前就駛入了印度尼西亞領海。但是，「大寶康號」在昨天才被引入雅加達港口，「福安號」到今天才被安排停靠丹絨不碌港的碼頭。

到目前爲止，在中國派去接運華僑回國的四艘輪船中，只有「福安號」和「美上美號」兩艘被安排在丹絨不碌港的碼頭停泊。

今年一月從印尼回國 七百多歸僑獲安置

參加華僑農場的鄭金獅因勞動好受表揚

【據新華社北京十八日電】今年一月間從印度尼西亞回國的七百多名華僑和華僑學生，已經由政府根據國家需要和個人志願妥善安置，陸續走上生產或學習崗位。自願回鄉的也已經陸續回鄉安家。

有一百三十多名歸國華僑被分別安置到廣東興隆、廣西武鳴、福建常山等三個國營華僑農場參加生產。這些新歸僑到達農場時，農場員們敲鑼打鼓歡迎他們，並爲他們舉行了盛大的歡迎會。這三個農場都把新歸僑安置在修繕一新、像具齊全的房屋裏居住，並按照各人的特長和勞動能力，及時妥善地安排了工作。在印度尼西亞遭到迫害生活無着的歸國華僑鄭金獅，到達福建常山華僑農場後，一家十口都得到了妥善安置。他自己會駕駛和修理汽車，農場就安排他在機械工作；他的妻子和兩個大女兒沒有技術專長，便參加了除草、挖茅根等力所能及的勞動；六個小女兒被免費送托兒所或小學讀書。鄭金獅對國家的關懷非常感激，他說：「我一家在印度尼西亞被逼得無處謀生，回國後到處受到歡迎和照顧，政府給我全家人發了棉衣棉被，農場又爲我一家大小都作了妥善安排，祖國政府眞是比親人還要親。我一定要在生產上作出貢獻，報答政府對我全家的關懷。」鄭金獅由於勞動好，最近受到了場員們的表揚。

在這批歸國華僑中，有一些是技術工人，已被分別安置到廣東、廣西等地的工廠企業中就業。車床技工吳祖蔭、電焊技工黃兆光、汽車駕駛員陳世基等二十多名技術工人，被分別安置到廣東茂名石油公司、廣東省人民委員會汽車修配廠、廣州鋼鐵實驗工廠、廣東省交通運輸局等單位工作。有電工和機械修理技術的李清式、李亞均等十七名技術工人，被分別安置到廣西南寧市電廠、汽車修理廠工作。這些技術工人在走上工作崗位後，都在老工人的熱情幫助下，很快熟悉了生產操作程序，積極把自己的技術貢獻給祖國的建設事業。

同這批歸國華僑一起回國的二百四十多名華僑學生，已分別到北京、福建集美、廣東汕頭和廣州等地歸國華僑學生中等補習學校就學。

第一批接僑船啓航

廣州安排歸僑入口後運輸工作

調度車輛船隻要做到隨到隨送

【中國新聞社廣州十八日電】中國政府派往印度尼西亞接運受到迫害的華僑的「俄羅斯號」和「亞庫契亞號」已於今天啓航前往印度尼西亞。

【中國新聞社廣州十八日電】中華人民共和國接待和安置歸國華僑委員會駐廣州辦公室，積極籌劃歸僑進入口岸後的交通運輸工作，目前已作出統一安排。

這個辦公室上設有交通運輸處，由中央交通部遠洋運輸局駐廣州辦事處，廣東省航運廳、交通廳，廣州鐵路管理局，廣州市交通等單位派出幹部參加工作，根據接待和安置歸國華僑工作的需要，隨時調度車輛船隻等運輸工具。中央交通部最近還在廣州召集廣東、福建、廣西、雲南四省區交通廳負責人開會，安排歸僑的省際交通運輸工作。各省區都保證隨到隨送和安全運送，並保證人和行李同時到達目的地。中央交通部決定從湖南、浙江、四川、貴州抽調汽車支援廣東、廣西、福建、雲南四個省區。

唐山鋼鐵廠建成一中型軋鋼車間

能生產鋼軌工字鋼角鋼

【據新華社天津十七日電】河北省的第一座現代化中型軋鋼車間——唐鋼中軋車間已在最近正式投入生產。它能生產鋼軌、工字鋼、圓鋼、方鋼、角鋼等各種中型鋼材，改變了河北過去只能生產小型鋼材的狀況。

這座規模很大、設備完全現代化的中型軋鋼車間，全部建設時間只用了七十五天，比冶金工業部要求的時間提前了三個半月，而且工程質量優良。

密雲水庫汛期前全部建成

根治潮河白河水患 四百萬畝旱地變良田

【中國新聞社北京十六日電】位於北京東北角上的密雲水庫，預計將在今年汛期到來以前全部建成。

這個水面面積略小於江蘇太湖、大於杭州西湖的水庫，是全國目前已經攔洪的水庫中工程量最大的大型綜合水庫。在達到設計最高水位一百五十七·五米時，它的容水量爲四十一億立方米，水面面積二百平方公里。這個水庫的主壩和副壩共長五千五百米。和國內已經建成的幾個著名水庫比較，密雲水庫的土壩工程量約爲官廳水庫的二十倍，南灣水庫的六倍，大伙房水庫的兩倍。

由於這個巨大水庫的修建，使華北平原上危害了千百年的潮河、白河水患得到根治，四百萬畝旱地將變成良田，北京、天津兩大城市可以得到充足的工業用水，生活在京津兩地和潮白河流域的幾百萬人民，也都能受到巨大的水利效益。一九五九年七月汛期攔洪後不久，密雲水庫就立了大功。當時在三千一百秒立方米特大洪水的考驗下，它只向下游泄出三百六十秒立方米的水，因而使得河北省境內的薊縣、寶坻等縣一百萬畝以上的田地，免除災害。

密雲水庫是一九五八年九月動工的。到今年汛期以前全部建成爲止，前後時間將不到兩年。

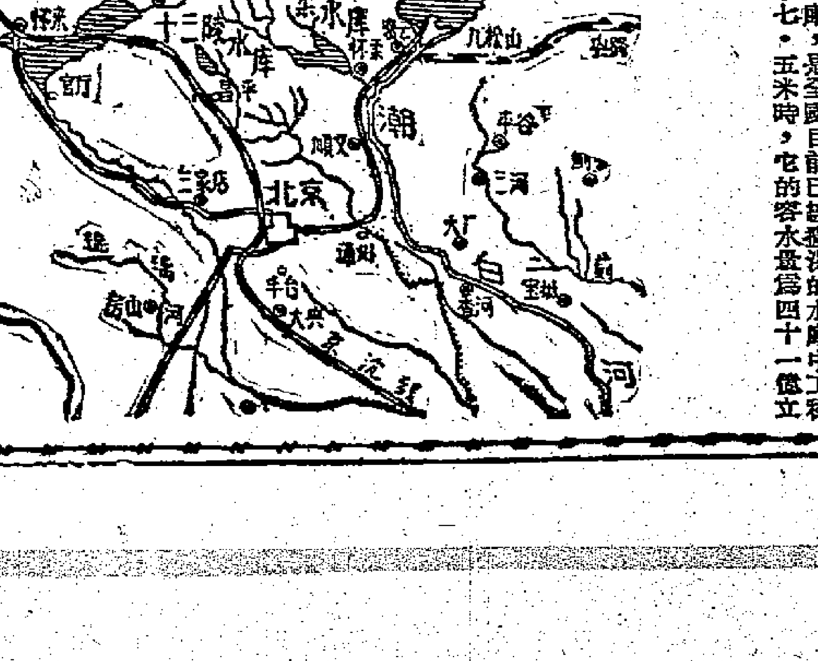

曹雪芹不在台 紅樓夢也遭難

台灣搜去香港武俠小說近百種

【本報訊】台北消息：綜合各報所載：「台北市警察局」於十五、十六兩日，大舉出動，分爲二百二十九組，到市區郊區的大小書店、租書店，搜查九十七種武俠小說。理由據說這些小說中有許多是從香港運到台灣後翻印的，而內容「毒素頗深」，是「統戰書本」，「影響讀者心理，危害社會安全」，必須查禁；被查禁的書單內有七劍下天山、射鵰英雄傳、碧血劍、白髮魔女傳、林冲、蒲宮春……等等。警察兩日的出動，「抄獲」了四萬八千餘本。

又據新竹消息：新竹的大小書店、租書店，十五日亦被搜查，警察上門「執行任務」，情勢甚爲緊張。被搜去的除武俠小說外，還有其他翻版書籍，凡是翻版而作者又不在台灣的，均難倖免。紅樓夢也被搜去了，因爲它既是翻版，而作者亦「不在台灣」之故也。「大華晚報」的新聞說，各書店、租書店爲此紛紛抗議，說紅樓夢是古書；警察回答說：我們是奉命辦事，只知沒收，不管其他問題。事後，書商「叫苦連天」，「尤其是租書店，遭此一收，店裏差不多沒有了書，幾乎開不了門」云云。

懷於蘇聯威力影響日益强大
美指望擴軍挽頹勢
專家建議反對全面禁止核武器
主張假意談判趁機發展核軍備

【據新華社北京十七日電】華盛頓消息：美國參議院外交委員會十三日發表了哥倫比亞大學和哈佛大學一批專家爲這個委員會草擬的一個關於美國對蘇聯和東歐國家的外交政策的研究報告。這份報告對蘇聯的威力和影響的巨大表示驚懼，並且極力鼓吹美國用一切手段、特別是加緊擴充軍備的辦法來使蘇聯的力量和影響不再擴大。

報告憂心忡忡地談到蘇聯經濟建設的偉大成就和在國際上的巨大影響。它認爲，美蘇兩國工業生產的比較「令人擔心」。它說，「再過十五到二十年後蘇聯工業品的生產將超過美國」。報告起草人不安地報告承認，超過的時間還會更早。

報告說，蘇聯經濟實力的加強，使它有可能擴大對不發達國家的條件優惠的援助，成爲不發達國家「迅速工業化的榜樣」。報告說，「互派技術專家、經濟援助、貿易的可能性，蘇聯威望和威力的增長，衛星、月球火箭——所有這些因素都加深了人們這樣一種印象：蘇聯就是未來」，「蘇聯體現着進步、勝利和未來」。報告還預料，「蘇聯的力量和影響將進一步加強」，「美國和它的盟國必須準備使用軍事、政治和經濟的種種手段來確使蘇聯的力量和影響不致進一步擴大」。

報告起草人強調蘇美之間存在着不可調和的「基本衝突」，反對採取緩和國際緊張局勢的任何措施。他們主張

這個報告向美國統治集團建議加強擴充軍備，增加發展導彈武器和其他軍備的開支。報告還主張在「核對峙狀態」下有必要加強「有限戰爭」的武器和軍隊。報告的這種論調得到了參議院外交委員會主席富布萊特的支持。他在報告的前言中也大力鼓吹要美國人民「作出必要的犧牲」來擴軍備戰。

報告反對全面禁止核武器。但是，另一方面，報告卻主張「美國應該繼續不斷地」同蘇聯談判，作爲「配合」擴軍備戰的「措施」。這些言論充分暴露了報告起草人對談判缺乏誠意，只是把它當作爭取時間發展軍事實力的手段。

編者註

「蘇聯體現着進步、勝利和未來。」從美國御用學者口上講出這句話來，該包含着多少辛酸與絕望啊！

可是，越絕望，越想掙扎，似乎是這些人的條件反射。他們居然還想以談判爲掩護，來積極進行備戰，妄圖最後用武力奪取未來。然而，未來決定於人心，不決定於武器。他們這樣做，只會更快地失盡人心。

繼續追隨美國步伐
英將繼續擴軍備戰
下財政年度軍費將再增加一億餘鎊
大力發展核武器積極增加常規軍備

【據新華社倫敦十七日電】英國政府昨天發表的「國防白皮書」表明，英國將繼續追隨美國加緊推行擴軍備戰政策。它將大力發展核武器，同時也積極改進和增加「常規武器」。

白皮書宣佈，英國在一九六〇—六一財政年度內，軍事總開支將爲十六億二千九百八十三萬英鎊，比一九五九—一九六〇年的財政年度內軍費支出增加一億一千五百七十萬英鎊。前一年度的軍費是十五億一千四百萬英鎊。

英國這筆巨大的軍費開支幾乎佔全國預算的三分之一，是壓在英國人民頭上的極其沉重的負擔。按英國五千萬人口算，平均每四口之家每周要付出兩英鎊十先令充當軍費。

軍費中有很大一筆款項將用來發展核武器。白皮書承認，英國政府厲行核軍備競賽的「總的防禦政策沒有重大改變」。它說，英國在發展「藍光」導彈的同時，正在研究從飛機或潛水艇發射遠程核導彈，研究包括各式導彈在內的新武器，並且打算製造核潛水艇。

在這樣的原則指導下，英國在大力發展核武器的同時，還努力擴充「常規」軍備。白皮書說，核力量「只是威懾力量的一個組成部分」。由於需要應付可能發展成爲重大衝突的局部緊急事件，常規武裝部隊是對核軍備的必要補充。」

美核裝備潛水艇將駛英會蘇聯
美要求英允許使用其軍港

【法新社倫敦十八日電】三家英國報紙十八日報道：美國曾要求英國政府准許以「北極星」核彈頭導彈裝備的美國潛水艇使用英國海軍基地。

刊載這消息的三家報紙是「新聞紀事報」、「每日先驅報」和「每日素描報」。

「新聞紀事報」說，美國當局雖尚未作出決定，但是相信英國政府將會首肯。

「新聞紀事報」又說，這些以導彈裝配的美國潛水艇，將在北海、地中海及東部地區的海域上巡邏，以便構成對蘇聯的一種經常性威脅。

社會「扔在一邊」「不照顧」
美國老人晚景淒涼
工人周刊指出：他們活着只是在墳墓邊緣掙扎，死反而是一種慈悲。

【新華社北京十七日電】美國報紙最近報道了美國老年人的悲慘處境。目前這個問題已經成爲美國一個嚴重的社會問題。

美國參議員麥克納馬拉上星期承認，美國社會「不照顧」它的一千六百萬六十五歲和年紀更老的公民。他說，實際上社會已經把他們「扔在一邊」。

這個問題已經變得這樣嚴重，以至最新一期的美國「新聞周刊」不得不發表文章來專門談這個問題。

文章說，每天要有三千個美國人年滿六十五歲，而他們的退休生活往往意味着生活水平的降低，因爲一個工人從他退休之日起他的收入就突然減少一半到三分之二。如果一個退休的老人有自己的房子並且住在一般的郊區，他每年就至少要有一千九百美元才能滿足他的基本需要。如果他住在城市裏，那他就至少需要二千三百美元。但是，文章說：「在所有六十五歲和年紀更大的人當中，足足有百分之六十的人每年收入不到一千美元，只有百分之二十的人的收入超過一千美元。」

文章舉了一些例子來說明這些老年人的境況。例如，住在芝加哥的艾勒特女士已經八十四歲了，她本來是百貨公司的售貨員。由於微薄的養老金不夠餬口，她每天不得不在一架結帶機上工作半天。「新聞周刊」說：「這樣的例子有幾百萬，它們標誌着目前在國內迅速嚴重化的一個難題：如何養活美國的老年人和退休者。」

文章接着說，在美國，老年人最害怕的是生病。醫療費用每年增加百分之五，如果生一場需要長期治療的病，那麼，那怕是計劃得最好的退休預算也得垮台。更糟的是，許多老年人因爲付不起錢，常常不敢去請醫師作十分需要的檢查。

最近一期的美國「工人周報」說，紐約州對於成千上萬單身的老頭子和老太婆不負任何責任，他們靠聯邦當局按月給的養老金餬口，這筆錢在大多數情況下付過房租後就所剩無幾了。雖然老年人還可以申請紐約市的福利金，但是金額每星期也不過九個美元左右，還不夠他們生活必需品。「工人周報」就此指出：「（美國的）老年人活着不過是掙扎在墳墓的邊緣，而死對於他們來說反而是一種慈悲。」

法國議員團赴蘇聯訪問

【路透社巴黎十八日電】法國國民議會主席沙邦－戴爾馬和八名議員，十八日離此飛赴莫斯科，在蘇聯作爲期兩星期的訪問。

美母艦抵菲律賓 帶來感冒傳染病

【路透社馬尼拉十八日電】據馬尼拉市衛生局官員十八日透露：今後幾天內，流行性感冒傳染病，將在菲律賓蔓延開來。

伊卡仙奴醫生說，他相信這種蔓延甚速的病症可能是從美國來的航空母艦所帶來，美國在三四星期前曾有極厲害的流行性感冒發生。

赫魯曉夫訪印片 莫斯科開始放映

【法新社莫斯科十七日電】莫斯科各戲院十七日起放映赫魯曉夫上週訪印的紀錄影片。莫斯科電視台十八日也播映了赫魯曉夫訪印的電視節目。

蘇印（尼）貿易協定
有效期延長一年

【路透社雅加達十八日電】此間十八日宣佈：蘇聯和印尼的貿易協定已經延長一年。

印尼工業部說，這個在一九五六年八月簽訂的蘇印（尼）貿易協定，已延長至一九六〇年十二月三十一日。

印尼輸往蘇聯的商品有樹膠、椰乾、咖啡和茶，蘇聯對印尼的主要出口商品是機器、化學產品和技術設備。

丈夫聾且盲 密碼傳心聲
結褵七十載 恩愛如當年

【美聯社喬治亞州．杜布賓十八日電】九三高齡的聾子兼盲人康威，和他八十四歲老伴之間，用摩爾斯電碼語來互相示愛，已經不算是什麼新奇的事情了。

十七日晚，當他倆慶祝結婚七十一週年時，康威太太就在她丈夫的膝上，輕輕敲擊地「拍發」了一份特別的電報。

她用訊號打道：「我們仍然是一對甜心。」

康威立刻用訊號清晰地回答：「當然，我們仍然相愛。」

康威現在須要坐在手輪椅上才能活動，他是個退休的美軍伍長。

在這天的晚餐會上，康威用訊號重申了他在結婚時的誓詞。

康威說，當他還在向她求婚時，就教會他未來妻子使用這種特殊語言了。他就是在她家門前，用訊號向她求婚的。他倆於一八八九年結婚，那時康威太太只有十三歲。

主賓垂釣金銀湖

蘇聯部長會議副主席米高揚最近訪問古巴時，古巴總理卡斯特羅親自陪他到古巴中部湖沼地區參觀。古巴計劃把這個地區進行開發種植水稻，並建築一個旅遊勝地。他們兩人參觀時，曾抽空在那裏的「金銀湖」上泛舟垂釣，瀏覽風光。（美聯社圖片）

蘇爭取裁軍會閉幕
呼籲西方效法蘇聯裁軍
國際協議禁止試核武器

【新華社莫斯科十六日電】十五日在莫斯科開幕的蘇聯各界爭取裁軍代表會議已經在十六日閉幕。

會議聽取並討論了蘇聯保衛和平委員會主席吉洪諾夫所作的題爲「蘇聯人民爭取全面徹底裁軍」的報告。在會上發言的有六十多位代表。世界和平理事會和各國保衛和平運動的代表向會議致了賀詞。

在閉幕會議上通過了致世界所有愛好和平力量的呼籲書、關於不繼續試驗核武器的決議和關於贊同再一次裁減蘇聯武裝部隊的決議。

致世界各國所有愛好和平力量的呼籲書要求西方國家效法蘇聯單方面裁減自己武裝部隊一百二十萬人的榜樣，並且號召一切愛好和平的力量聯合起來和幫助即將舉行的全面徹底和有監督裁軍會談獲得成功的結果。

關於不繼續試驗核武器的決議指出，擁有核武器的各大國現在仍未締結有關永遠禁止試驗一切核武器的協議這一事實，使所有善良的人們都感到不安。最近美國發表了一個具有恢復核試驗威脅的聲明，這種不安就特別地加劇了。

決議認爲，締結協議的道路是艱難的，而阻礙達成協議的是美國不願意禁止在地下試驗核武器。

決議還譴責法國政府在撒哈拉試驗原子武器。

決議強調指出，盡快締結不繼續核試驗的國際協議和按照專家們的提議建立監督制度是目前唯一正確的做法。

關於贊同蘇聯最高蘇維埃在最近一次會議上通過關於再一次裁減蘇聯武裝部隊三分之一的法案的決議指出，這個法案是實際上執行了偉大的全面徹底裁軍計劃。

五顏六色水泥 日本四月上市

【法新社東京十八日電】八家日本公司正在製造彩色水泥。東京一工業人士十八日說，「日本化工業公司」將從四月起開始初步月產二百至三百噸這種水泥。彩色水泥是用抗鹼性顏料摻入白色水泥中製成的，日本現正大量生產。這種水泥可作爲一種塗料粉刷在建築物表面。

跋涉萬里 呼籲和平

兩個德國青年，扛着一具大十字架，在意大利北部靠近麥莎的冰雪載道的公路上前進。他們在兩個月前從科隆出發，目的是去羅馬拜見教皇，呼籲和平和統一。左邊的是溪斯．伊書爾，十八歲，工人；右邊的是羅德．雅斯尼阿克，三十二歲，工程師。（美聯社圖片）

紐伏灣如有潛艇
並非蘇聯所有物
蘇大使正式答覆阿根廷詢問

【法新社布宜諾斯艾利斯十八日電】十八日獲悉：蘇聯駐阿根廷大使波里蘇維奇，已向阿根廷外交部遞交蘇聯政府的一個照會，否認目前有任何蘇聯潛艇在紐伏灣地區內。蘇聯的照會是答覆阿根廷向二十五個國家所提出的詢問，阿根廷現正力求查明那艘出現於紐伏灣的神秘潛艇的來歷，這艘潛艇是在阿根廷領水之內。

編者註

阿根廷紐伏灣地區，不要說是沒有蘇聯潛艇，是否有任何一條潛艇，看來都有問題。西方記者消息報道了不少，但傳聞居多，而官方負責的聲明很少，大發深水炸彈，戲做得像煞有介事，而炸死浮到水面的卻都是魚。

在這個時候忽然搞這一套鬧劇，也非偶然。拉丁美洲反美情緒益烈，美國企圖干涉古巴和多米尼加，艾克也要親自去中南美「安撫」。在這個時候，搞一套反蘇把戲，轉移目光，一則爲艾克放起掩護砲而已。

有人也許問，蘇聯一否認，就一定沒有嗎？答曰：信不信你的事。可是，如果真有一艘蘇聯潛艇被困在灣內，隨時可能被抓住，蘇聯敢否認嗎？

車禍——日本是世界第一
東京前天發生車禍四七六起
去年十五萬四千宗超過紐約

【法新社東京十八日電】警方十八日宣稱：從十六日午夜至十七日午夜，東京一共發生了四百七十六宗車禍，以致四人喪生，一百四十五人受傷，創下了東京交通失事的最高紀錄。

這項不愉快紀錄的發生原因，是由於突然落了一場大雨之故，這場大雨使路面濕滑，汽車頻頻滑輪，而行人則反應遲鈍。

上一次的交通失事最高紀錄是一月十六日的四百四十七宗。那天也在下雨。

今年以來一共發生車禍一萬六千零二十二宗，使喪生者一百五十三人，傷者六千三百二十人。不斷發生失事的原因被認爲是由於路面狹窄和車輛擁擠所致。

【新華社北京十八日電】東京消息：東京警視廳今天發表的一九五九年「東京都交通事故白皮書」承認，東京去年發生的交通事故已經超過美國的紐約而居世界第一位。

這份「白皮書」說，一九五九年東京共發生交通事故十五萬四千起，比一九五八年增加了百分之四十，即四萬四千起，死亡人數達一千一百二十六人，負傷人數達五萬五千三百人。

在這以前，日本警察廳發表的一九五九年日本全國「交通事故白皮書」說，一九五九年內日本共發生交通事故約三十七萬起，約一萬人死亡，二十三萬人負傷。這就是說，日本在一九五九年內，每小時平均發生交通事故四十三件，有一人死亡和二十六人負傷。

「白皮書」承認，去年日本的交通事故比前年有顯著增加。它說，和一九五八年相比，一九五九年的交通事故件數增加了百分之二十九，死亡人數增加百分之二十二，負傷人數增加百分之二十四。

反對核武裝大遊行
日和平軍抵達下關
受到當地羣衆熱烈歡迎

【新華社北京十八日電】東京消息：日本人民要求把沖繩歸還日本和反對核武裝的和平大遊行隊伍十六日從門司乘船渡過海峽到達本州南端的第一個城市——下關市。

一月二十四日從日本南端鹿兒島出發的這支遊行隊伍，在下關碼頭上受到了山口縣共同鬥爭會議議長藤村節正和當地工會、羣衆團體等約二百名代表的熱烈歡迎。

當天下午，下關市舉行了有六百名各界代表參加的縣民大會，遊行隊伍全體隊員出席了這次大會。

大會一致通過決議說，山口縣人民堅決要求美國歸還沖繩，反對美軍在山口縣濱海區設置空軍戰鬥演習區域，要求撤銷山口縣的岩國核武器基地。決議還要求恢復日中邦交。

會上，日本共產黨、日本和平委員會、「松川事件」被告代表等都致詞讚揚和支持和平大遊行的全體參加者。遊行隊伍的領隊、沖繩代表玉城在會上說，在美軍霸佔下的沖繩人民，過着水深火熱的痛苦生活，岸信介政府最近締結的新日美「安全條約」將使日本遭到同沖繩同樣的命運。他說，沖繩人民對岸信介政府懷滿腔憤慨。

撒哈拉輻射塵飄到日本上空

【法新社東京十八日電】此間十八日發覺，十七日下午和晚間東京所降雨水中的輻射數字比平常高得多，氣象人員把這種現象歸咎於法國在撒哈拉沙漠所作的核子爆炸。

爲坐着吃飯而示威

·敏山·

爲爭取坐着吃飯而舉行的示威運動，這個月來像野火一般延燒着美國南部各地。

在美國南部，藥房、大公司、藥店，一般雖然餐桌旁備有凳子，但那是專爲白人顧客而設的；至於黑人，慣例是不許坐在凳子上進餐的，他們須站着吃飯或買好一份餐拿到外面去吃。

據報紙報道，這一示威運動，終於爆發了。黑人爲坐着吃飯而舉行的示威，首先在美國北卡羅萊納州格林斯波羅城出現。該城的一羣黑人大學生，於月初跑進一個一角商店的餐廳裏，靜悄悄地在餐櫃旁的凳子坐了下來。他們不言不語，也沒有特別的動作，只是據凳而坐。在這一情況下，一角商店老闆迅速地把大門關上，逼迫黑人學生們統統跑出店外去。

黑人稱這是「坐着吃飯」運動。迄至最近，這一運動已經從北卡羅萊納州蔓延到南卡羅萊納州、弗吉尼亞州、佛羅里達州、田納西州。紐約的黑人區——哈里姆區的餐室門前，上週末也出現過黑人的糾察隊，可是黑人們並沒有闖進去。

據報紙消息，這一運動並沒有引起激烈的爭吵。一般的情形是坐者自坐，店主人拒絕供餐，而把餐櫃或者大門關閉，硬是把顧客分成黑白，給以不同的待遇。

但是在北卡羅萊納州的拉利城，發生了四十三個黑人示威者因在餐廳裏坐下來而被捕的事情，罪名是：「侵入私家行人道」。

南卡羅萊納州洛克喜爾城則發生一次衝突。該城一個藥房附設的餐廳裏，一個黑人想坐在白人旁邊進餐，這個白人當時就用腳猛踢，並用拳頭將黑人打倒在地上。在鄰近一間士多裏的白人們則把一瓶阿摩尼亞水向黑人擲去。另有一些白人將雞蛋扔在這個黑人身上。

根據報紙分析，「坐着吃飯」示威運動搞得最激烈的地方是南卡羅萊納州，這個州歧視黑人特甚，它迄今還沒有對美國最高法院的黑白一視同仁的命令，作過任何的努力。

美國報紙雜誌並且報道：黑人爭取「坐着吃飯」的運動是自發的，並沒有統一的組織，這不過是爲了爭取平等待遇而舉行的示威。

天下事

在緬甸部長家作客

正當中緬兩國總理簽訂了友好條約和邊界協定，中緬兩國悠久的友好關係進入一個更加光輝燦爛的新階段的時候，緬甸聯邦文化部長吳溱東及其夫人，二月四日下午四時半，在家裏以非常歡樂的心情，招待了來自近鄰的親戚——中國文化友好代表團。

當代表團到達吳溱東部長家的時候，部長夫婦熱情地和大家握手問好，並帶進一間陽光充足、空氣涼爽、佈置清雅而舒適的客廳裏；部長夫婦的深情邀與，使大家感到彷彿就到了自己的家裏一樣。

在談話中，吳溱東夫婦非常關懷團員們的生活，當他倆知道阿依木尼莎是新疆人時，吳溱東部長便回憶到在中國的一段歡快的日子。他說：「我在參加了中國建國十週年大典後，在上海時我嘗到了新疆香甜的哈密瓜；一想到它，我的口裏就感到甜蜜芬芳，留念難忘！」

「我在中國的四十天訪問中，中國人民都親暱地稱我們爲親戚。當我到北京舞蹈學校訪問時，舞蹈學校校長表示對緬甸的舞蹈藝術非常重視，她說希望我派一位舞蹈教師到中國任教，使我感到很高興。我們準備在氣候較好的時候（八、九月間）派緬甸舞蹈教師杜紋紙到中國。」

楚瑪南團長聽了後表示非常感謝，他說：「我們也希望緬甸文化藝術團今年能到中國訪問。」

親切的談話，時時被爽朗的笑聲中斷，楚瑪南團長說：「我們來到緬甸，就好像來到親戚家裏作客一樣。」吳溱東部長也笑着說：「是的，我們兩國本來就有着親戚的關係。」

吳溱東部長夫婦熱情地招待大家，時時請大家多吃些點心，這是他們家中自己做的。

在親切的談話中，楚瑪南團長並代表中華人民共和國文化部和中華人民共和國對外文化聯絡委員會，贈送竹花瓶和一幅織錦畫、徐悲鴻的國畫、歌舞團的劇照等禮物。

吳溱東部長拿着歌舞團的劇照時笑逐顏開，他說：「當我懷念起你們的時候，我可以拿出它來看看，你們就會像在我的眼前一樣，好極了！」【仰光航訊】

抗日時期的印尼華僑流出的鮮血
從我父戰死談到印尼排華

謝心正

住在印尼的華僑，與印尼人民有着親密的友誼。在印尼反抗荷蘭殖民主義者、反抗日本帝國主義者的鬥爭中，華僑與印尼人民站在一起，並肩作戰。成千成萬的華僑出過汗、流過血、甚至獻出了他們的寶貴的生命。華僑的血和印尼人民的血流在一起，共同澆灌了印尼的獨立和自由的花朵。我的父親謝有爲，就是在抗日戰爭時期與印尼人民一起壯烈犧牲。

一九四二年三月間，日軍進攻印尼，想在距泗水百餘公里的廚閩登陸，住在廚閩的印尼人民和華僑，已經疏散到附近的一個村莊。當時，印尼人民和華僑就在那個村莊組織起來，進行武裝自衛。我父親是這個組織的領導人之一。這個武裝組織共有七十餘人，其中二十六名是華僑。有一天，幾個日本人登陸，化裝印尼人，來到這個村莊，華僑和印尼人民發覺後，就立即開槍射擊，幾個日本人被打死，有一個負傷溜走了。當天晚上，日本侵略者調來了大批軍隊，把這個村莊整個包圍了，把七十幾個人集體屠殺了。

印尼獨立後，當地人民爲了紀念這七十幾個人，爲他們建立了公墓和紀念碑。

印尼現在竟發生違反人道的、大規模的迫害華僑的事件，豈不是以友爲敵嗎？印尼某些別有用心的人的這種行爲，是對不起華僑烈士的。

印尼和中國共同的敵人是帝國主義，特別是美帝國主義。美帝策動的印尼排華、反華陰謀如果得逞，必然對印尼不利，對華僑和中印（尼）友好不利，只有對帝國主義有利。希望印尼當局接受我國陳毅外長的公平合理建議，採取和平協商方法，全面解決華僑問題，以粉碎帝國主義的陰謀，鞏固和發展中國人民與印尼人民的友好合作，維護世界和平。

新聞資料

英國文學在蘇聯

文●

蘇聯自十月革命後，一向對英國文化甚爲重視，在英國文學的出版方面來說，就可以看得出這種趨勢。其次，英國輸往蘇聯的書刊雜誌，數量也很多。

英國作家的作品很多都譯成了俄文及蘇聯的其他共和國文字。據統計，自蘇聯政府成立以來，就曾經以五十四種語文，翻譯了二百五十名英國作家的三千種著作，共印行九千六百萬冊。其中一九五七年和一九五八年，就有二百六十七種，共印二千六百萬冊。因此可以說，任何其他國家出版的英國作家的作品，都不會有蘇聯那麼多。

蘇聯人民固然在革命以前就知道莎士比亞、狄更斯、哈代、高爾斯華綏等英國作家的作品，可是，他們能夠普遍欣賞這些著作的，只是在十月革命以後的年月裏。蘇聯人不但愛讀英國的詩文小說，而且對於英國的戲劇也甚感興趣，莎劇及其他作家的劇本，就經常在蘇聯的劇院上演。

英國現代作家的作品在蘇聯也很吃香。目前在蘇聯以多種語文出版的英國現代作家作品，有毛姆的「人類的枷鎖」、克洛寧的「青青的歲月」、托馬斯的「一切都背叛你」、格林的「我們的人在古巴」、普里斯特萊的「吉杜爾先生和門恩太太」、奧爾丁頓的「所有的人都是敵人」、林賽的「一八四八年的人」、奧斯本的「憤怒的回顧」、奧凱西的劇作以及曼斯菲爾德、韋恩等作家的著作。

除了翻譯出版以外，在書籍刊物方面，蘇聯也從英國大量輸入。根據一九五八年的統計，英國輸往蘇聯的書報雜誌共值十六萬八千多鎊，一九五九年一月至十月也輸入了價值十三萬多鎊以上。這些書刊到了蘇聯，往往不是供給少數人的需用。以蘇聯對外文化委員會在去年所購入的一萬五千冊英國書籍來說，就是供給廣大人民閱讀的。根據一九五八年的統計，蘇聯圖書館借給讀者的英文書籍期刊就有四十二萬多冊。

第二批迎僑輪船出發了

本報記者 湛靜

當春風把祖國的第一批迎接海外親人的輪船，送到印度尼西亞的雅加達丹絨不碌港的時候，第二批接僑船——蘇聯客輪「俄羅斯號」和「亞庫契亞號」，又要從祖國南海之濱的黃埔港起錨出發了。

啓航的前一天，清晨，盛裝的歸國華僑、僑眷和歸國華僑學生從華僑新村，從石牌，從廣州城內，湧到黃埔港，歡送這批把祖國六億同胞的情意帶給印度尼西亞華僑的輪船遠航。

黃埔港沸騰起來了，歌聲、鑼鼓聲、江濤聲，以及起重機的轟鳴聲在交響。

文化宮前，彩旗迎風招展。文化宮內，在那坐得密密的人堆裏，華僑學生們在熱情洋溢地歌唱着：「……我們有決心，我們有力量，站起來的中國人民，決不讓僑胞受壓迫！……保衛華僑正當權利，決不讓僑胞受災難！……」歌聲像太平洋的巨浪在洶湧，激蕩着祖國華僑和歸國僑生的心。

剛在一月從印度尼西亞回國的補校僑生李鑿華，唱得特別來勁。她回國的時候，她的父親與哥哥在東爪哇偏僻鄉村開的雜貨店被反華排華活動迫得收盤了，父親和哥哥失業了，她和四個弟妹，立即失學了。這個十八歲的少女很懂事地對人說：「我們一家根本沒有辦法在那裏生活下去了！」她紅了眼眶：「親友幫助我回來的。大人也得要三千多盾呀！爸爸、媽媽想帶着全家回來。可是，哪兒來的船費呢？我們只盼祖國派船來！」現在，祖國果然派了一批又一批船，到印度尼西亞去了。前一天晚上，她熱情地幫助老師們爲將要回來的僑生佈置宿舍。她一面掛蚊帳，疊棉被，一面深情地想：「可能我的弟妹會睡上我鋪的這幾張床吧！」

柔緩的充滿感情的歌聲在禮堂裏迴盪：「紅太陽，昇東方，海外的孤兒有了娘。偉大的祖國，繁榮富強，華僑同胞喜呀麼喜洋洋。……」李鑿華聽着聽着，甜甜地微笑了，敞開嗓子，縱情地跟着唱和起來。

一陣熱烈的掌聲和擂鼓聲，震動了整個禮堂，人們都跳起來，站起來了，人們以熱切的目光注視着，到印度尼西亞去接僑的隨船工作人員和兩條船的蘇聯船員走進來。這目光包含着多大的期望呵！

在歡送會上，中華人民共和國接待和安置歸國華僑委員會駐廣州辦公室主任許鑒發講出了六億人民對華僑的心意：「我們對決心返國的華僑表示熱烈歡迎，祖國將盡力幫助他們解決困難，爲他們安排好生活和工作。在繁榮富強的祖國裏，是沒有解決不了的困難的。」強大的祖國是華僑的靠山，我們歡迎願意返國的華僑和全國人民一起共同創造自己的幸福，建設社會主義的新中國！

歡騰的人們高舉彩旗，敲鑼鼓，舞獅，簇擁着蘇聯船長、蘇聯船員和我國隨船工作人員，穿過蒼松夾道的馬路，來到碼頭。碼頭立刻變成了歡樂的海洋。人們在碼頭上舞獅，歌唱。即將遠航的人們上船去了，岸上人們還在招手又招手，叮嚀又叮嚀：「再見，祝你們一路平安！」「再見，盼你們接海外親人回到家鄉！」

第二批迎僑輪船上的工作人員在黃埔港出發前向歡送羣衆揮手

港澳同胞春遊順德

南國絲都放光華

馮美英

一批港澳工商界和文教界人士四十多人，於二月中到順德觀光。他們在順德逗留三天，參觀了順德的市容，工農業建設以及文化教育福利事業等，所到之處都受到熱烈歡迎。

順德是著名的蠶桑地，他們最先想參觀的，便是順德絲廠。

在容奇鎮上，有幾家新型繅絲廠。順德繅絲姑娘已經不再使用舊式的立繅機，而使用新式的熱風式烘繭工場，又快又好。使這裏成了一個南國有名的絲都。

生絲質量攀登高峰

參觀者們來到順德絲廠，一時摸不着路，從絲廠的後門進入，門外有十數個工人正在修築好的新公路上架門樓。據說，絲廠後門原來沒有公路，而工人宿舍大部份分佈在這裏，出入不便，所以就增闢了這條公路。由後門進入廠房，一幢幢米黃色的車間周圍都是花壇，最別緻的是幾種玫瑰綜接在一棵樹上，盛開着粉、鮮紅等色的花朵，花香撲鼻，有的參觀者說道：這裏是工廠，又像花園，這樣的工廠環境太好了。

接待參觀的是絲廠負責人忠滿和女秘書楊麗娟。參觀者被引到客廳休息。客廳裏琳琅滿目的錦旗、獎狀向客人們顯示出了絲廠的躍進新貌。順德絲廠始建於一九五三年，一九五四年投入生產，是廣東省第一間新型繅絲廠，起初只有一百二十部立繅車，到了一九五八年增加一倍。產量從一九五四年年產四十多噸，到一九五九年躍爲一百七十一噸。生絲質量也達到國際等級標準。去年二月還生產出一種高級的無切斷生絲，獲得廣東省紡織工業局紅旗獎勵。

順德絲廠生絲質量不斷提高是跟全體職工的努力分不開的，只要到車間裏看看便清楚了。選繭工人眼明手快，均勻地在分繭。煮繭工人改進了煮繭的自動煮繭機，用竹製繭篩源源不斷地把繭運到繅絲機旁，繅絲姑娘通過這樣改進技術，可以眼不離繭，手不離繭，快速黏絲，活蹦蹦了。

出色的繅絲姑娘

在第三車間裏，有位出色的繅絲姑娘，她個子小小的，穿着藍裙，叫梁諫莊。她年齡才廿二、三歲，站在一分鐘迴轉一百八十次的立繅車前，嚴格地規定繭數，將厚薄繭子配到迴轉器上，熟練的敍提程度令你看得眼花繚亂。她繅出的生絲像雪花般的柔軟，絲條均勻潔淨。就是她代表了廣東繅絲姑娘出席全國青年積極分子大會，和中央首長見了面。梁諫莊是個貧農家庭出身的女兒，十五歲就入廠工作了，從一九五五年起，每年她都提前完成年度生產指標。一九五八年順德絲廠繅出了一種高級生絲，正是梁諫莊和同組工友，共同努力繅製出來的。以後又連續繅出更高級的優質好絲。辛勤的勞動，使這位繅絲姑娘獲得人民的信任，她現在是廣東省人民代表大會代表，順德縣人民委員會委員。

在順德絲廠裏，像梁諫莊那樣手巧心勤的姑娘可多着呢！女秘書楊麗娟向我們介紹說，這個廠年年都有姑娘被選到北京見毛主席的，成績優異的繅絲姑娘胡桂貞也曾以全組先進的優異成績出席了全國羣英會。且聽聽繅絲姑娘自豪的快樂歌吧：

神仙算個啥？
姑娘勝過他；
製出優質絲，
門門放光華。
送到紡織廠，
織出和平花；
開遍全世界，
開遍我中華。

絲廠裏的製藥車間

在另一個附屬車間，參觀者意外地看到一間製藥廠，絲廠怎麼也會製藥呢？大家都很驚奇。一位姓何的工人高興的告訴參觀者：這是工廠大開技術革命時開展的多種經營，過去蠶蛹是沒有用途的，後來學習了華東的經驗，將蠶蛹提煉成絲膠，經過化學處理製成名貴的藥的原料氨酸。這都是工人們發揮了當家作主的精神，敢想敢幹的結果。

福利區像小城市的

參觀完了車間，步出工廠正門處，來到工廠的福利區，這裏有住宅、百貨店、雜貨店、理髮店。女秘書楊麗娟還介紹：「朝東面走，還有一座幼兒園，園內有數百個小朋友。」這些設備充分說明了新社會對工人的關懷。有位參觀者風趣地說：「絲廠的福利區樣樣齊備，工人進了工廠，有如入了小城，可以長年累月不必出門。」

順德大良公社「十二畝」新村一角

大型的順德農械廠

容奇鎮除了繅絲工業以外，還有一間大型的農械廠。與容奇隔江遙望的沙頭，工廠林立，有糖廠、酒精廠、造船廠、陶瓷廠、電廠、水泥廠等，連成一片工業網，成爲順德的工業中心。但是昔日的容奇和沙頭兩岸僅有兩間舊式繅絲廠、三間小型糧食加工廠和糖廠，經常處於半停頓狀態，鎮內更是殘破冷落，道路崎嶇。解放後，容奇、沙頭才得到迅速成長，特別是兩年的大躍進，更使它們迅速地形成了今日順德的工業中心。

從「土窩寮」發展起來的大工廠

參觀完了順德繅絲廠，港澳同胞又來到順德農械廠。順德農械廠的規模，在縣級廠來說是很大的，整個廠房佔六萬個平方公尺，有九百多個工人，目前已經可以日產五百噸全套糖廠設備、六十匹馬力柴油機、一公尺口徑電動排灌設備，手扶拖拉機和電動犂了。參觀者中有人一九五八年初曾來過這裏，今日舊地重臨，他們還記得現在出現在眼前的寬敞高大的金工車間、鑄工車間、安裝車間、電動機械車間的所在，當時還是禾稈瓦礫堆的爛地。金廠長向參觀者作了介紹：一九五零年時期的農械廠，廠房僅有四十平方公尺，比今天的會客廳還小，根本沒有什麼電動設備，成天叮叮噹噹的拆修配件。以後經過一九五四年擴建，廠房大了，設備也多了一些，但還是以修配爲主，沒有製造和機械車間，製不出成套的機器。就是一九五八年，總路線提出後，職工們鼓起沖天幹勁，決心徹底改變農械廠的落後面貌。當時，廠房擴大了，但擺在前面的困難是，只有十二、三台老舊式車床，怎能擴大生產呢？於是全廠職工一齊動手想辦法，設計和找原料製造母機。老技工譚成自己親手做了一台鑽床，並教會他的徒弟，製出一部萬能螺絲床。一班女學徒，入廠還不過三個多月，但在師傅的幫助下也連續製成了六台土車床。就這樣人人動手，在很短的時間裏，全廠就製成了六十七台工作母機。有了母機，便可以繼續擴大生產。農械廠在大躍進中，就是這樣從無到有，從小到大不斷裝備自己和壯大自己的。

蓬勃活躍的生產車間

參觀者走進機械車間，琳瑯滿目的十幾部工作母機整齊地排列兩行，機器轟鳴，左邊是六十匹柴油機突輪抽車、磨床、銑床、水泥立式汽缸、立體搖床、龍門刨床、銑坑床、螺絲床、鏟床；右面是一點五噸的起重機、電動鍜錘、高爐起卸機、木模皮帶鋸床。一羣學徒在車床旁看師傅操作。車間裏紅紅綠綠地貼滿了工段與工段之間的生產挑戰書，顯示出一派生氣蓬勃的生產面貌。港澳同胞參觀了之後，都稱讚工廠的規模大，稱讚職工的智慧和幹勁。

養豬自動機械設備

順德倫教聯合工廠製成

【本報順德專訊】順德倫教聯合工廠職工，在開展技術革命，加速農業技術改造中，最近爲公社養豬場製成全套自動化養豬設備，從切飼料到豬食都是自動化的。包括有切飼料機、運料斗、煮飼料箱、飼料車、變速箱、小鍋爐、二十八匹蒸汽車、七百多公尺長的鐵軌、水泵、豬場用的大小水管等。飼養過程是這樣的：切飼料機切碎飼料後，自動放進送飼料車，通過自動車斗運到煮飼料箱，用蒸汽煮熟後，沿着鐵軌運到各間豬舍。清潔豬舍的用水設備也是自動化的。使用這套養豬自動化設備，可養豬三千頭，只要十二至十三個飼養員就夠了，平均每個飼養員可養豬二百三十多頭。

順德舉行掃盲考試

七萬多人脫掉文盲帽子

【本報順德專訊】盛產塘魚、蠶桑之鄉的順德地區，最近舉行了有史以來首次掃盲畢業考試，有一萬七千多個青壯年文盲脫掉文盲帽子，佔參加考試人數百分之八十一點九。考試分認字、閱讀、聽寫、寫作四科，以熟識一千五百個字爲準。這次考試成績良好，考生平均總分達到八十四點七五分。

這次考試是非常嚴肅認真的，全縣中小學教師、幹部、職工八千一百多人參加主考。桂洲公社六十二歲的老社員李二球也參加了考試，他激動地說：「我從未見過一個政府這樣關懷我們農民學文化。」

考試前夕，杏壇、桂洲、容奇、鳳城等各個公社像辦喜事般打鑼敲鼓，把應考證送到社員家裏。在大街、小巷牆上貼光榮榜。

經過考試已擺脫了盲的學員，目前正滿懷信心，提高自己文化。在最近短短幾天，杏壇公社業餘高小入學人數已從三千八百九十二人，增加到六千四百四十六人；桂洲公社從一千五百四十三人，增加至三千四百六十二人。

順峯山今昔

路過順峯山

港澳同胞從桂洲敬老院出來，即乘汽車朝容奇往大良的公路飛馳。路經順峯山腳，大家到山上一遊，看看荒山變果園的趣事。司機老與是開平人，但自小在順德長大，從一九四七年開始又經常駕駛大良－容奇路段汽車，因此，對這裏的情況非常熟識。他滔滔不絕給旅客們講述順峯山前後的變遷。

昔日一片荒涼恐怖

順峯山原來是個好山崗，土質肥美，四季皆可種植果菜。山中風景秀麗，有古蹟「舊峯古塔」和勝景「蟠頭雲海」、「峯巔霧藹」與及「百練飛流」、「龍巖出洞」等。可是，如此大好山川，在解放前卻是個暗無天日，盜匪橫行的荒嶺。鐵佬大王就附近經常剪徑擄人、謀財害命，每逢清晨或傍晚，行人絕跡，滿山白骨墳墓，蔓草叢生，顯得無比荒涼，恐怖。

如今花果滿山

一九五零年，開發順峯山的序幕揭開了，政府派來了一批人開發荒山，起初在山上種上八十畝菠蘿、三十畝粟米、甘蔗、六七畝桉樹苗。到了一九五八年大躍進的年月，萬馬千軍來到了順峯山，一人爲它種一棵樹，平一塊土，沒多少時間，順峯山頭披上了綠裝，從山腳到山頂出現了七公尺寬，二千二百八十七公尺長的繞山公路和一百六十多畝的大山塘，從此大旗背後龜蛇二崗的淒民免除了水旱災害，年年增產多收。

因爲回程趕時間，觀光團只好乘汽車環山一周，從車窗望出去，喜見迤邐起伏的崗頂，滿植松、桉、杉、竹、相思等樹，稍低的山頭有檸檬、鳳梨，山中有荔枝、龍眼、枇杷、菠蘿、黃皮；山腳又是柑、桔、橙、梅、李，還有甘蕉、木瓜、蔬菜、淮山和沙葛，正是一個大好的百果山。

前途一片美景

從山腳仰望，環山公路像條鍍金的絲帶子纏繞峯巔，周圍粉得雪白的豬舍、牛舍、鷄場、鴨場襯托着蒼綠的山崗，顯出一派春的意境，人們一看再看，越是感到心曠神怡。

當觀光團的汽車下山時候，一眨眼，環山遍野的電燈閃閃亮了，山腳下竹籬包紅綠相間的花苑內，噴發着芬芳，順峯山建設的前景正是一片燦爛。

參觀過順峯山的港澳同胞無不讚嘆人們變荒山爲果園的威力。

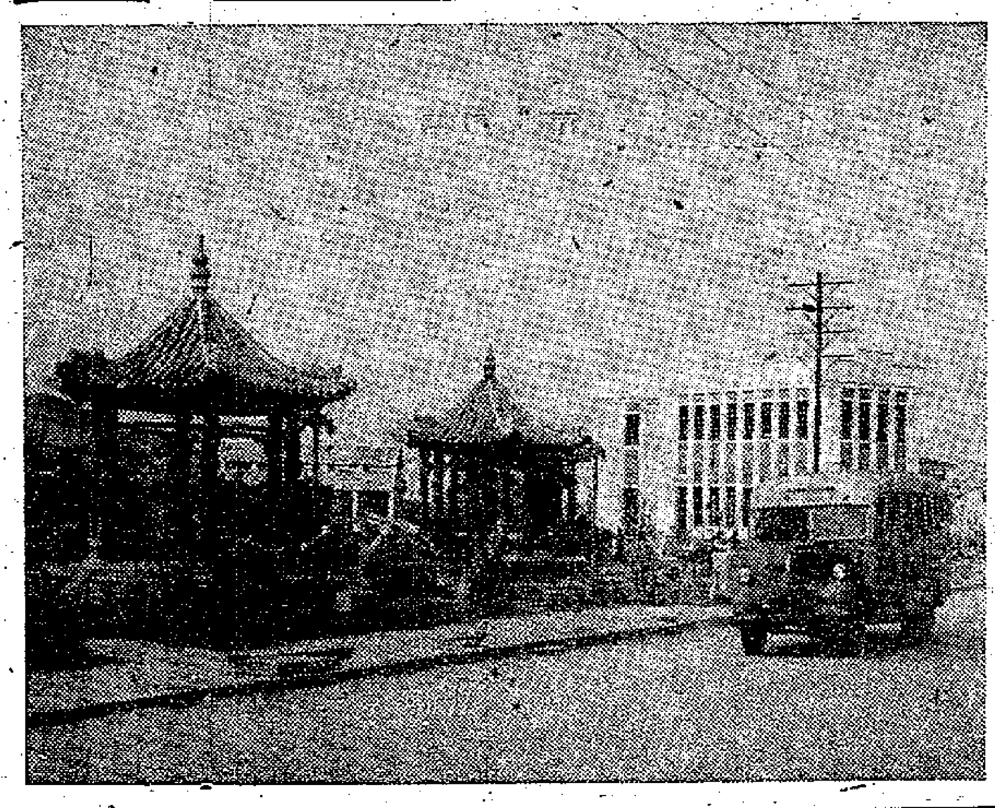

順德大良鎮新貌

桂洲公社的敬老院

港澳同胞參觀完順德農械廠，時間已下午五點了，但許多人還是一定要到桂洲敬老院看看。

桂洲與容奇毗鄰，汽車一拐彎，就到達桂洲公社。桂洲是個好地方。瞧，距鎮不遠的地方，不是有個幸福樂園麼？有人編了一條歌，這樣形容道：

大塘魚兒肥又壯，
高大蕉林茂密桑；
菜場一片青翠色，
鷄鴨鵝鴿滿園莊。

桂洲敬老院在鎮心巷尾。這條小巷長而狹窄，但兩旁林立的店舖打整得很乾淨。餅店有各式酥餅、膀角，酒店裏有虎骨木瓜酒、原汁菠蘿酒、葡萄酒；小食店門前還貼着個即日上市燉雞魚的牌子，店裏坐滿了顧客。港澳同胞目睹小鎮市場一片繁榮景象，連連稱道：「真是物資豐富！」

敬老院是由一座祠堂改裝而成的，四面相通，寬敞明亮，住着八十七位六十開外的老人，院裏最高的壽星婆婆張玉閣九十歲了，個子還是挺粗壯，穿着黃夾襖，從院門口一直把客人引到廳堂。她笑得眼睛瞇成了縫，臉頰通紅，捧來兩碟紅瓜子，說正月未過，還算新春，要客人們吃點年果。

客人們坐在擦得油亮亮的酸枝椅上，給廳堂兩旁掛着繡紅綾的壽聯吸引住了。其中一首寫道：「餘年喜樂歡欣飯，老很欣看躍進年。」

客人們在廳堂裏坐了一會，又被邀請參觀了老人住宿的地方。廳堂後面四個大房間的中央有個文娛室，放滿一長桌的閱讀書報。老人的床上掛着帳子，被舖，地面、牆面打整得一塵不染。後院子是個大花園，綠化似錦，樹草如茵。七十歲老人曾作向觀光團員介紹說：這些都是院裏老人親手栽植的。

觀光團參觀完畢，侍候老人的工友拿來一個意見簿，請客人們提些改進意見。一位李先生興奮揮毫寫上：「人民公社，大同世界，敬老愛民，史無前例。」這是老實話，一點也沒誇張。

出口貨物裝運手續

李景良先生：

來信問及出口貨物一般裝運手續，答覆如下：

一、出口商需依期裝運貨物，即在合約上所規定的期間內付貨，例如合約規定，付船期是在二月份，貨物就可在二月內的任何一天運出。又如合約規定，付船期是在三月底前，那末貨物就可在三月底前的任何一天裝出，甚至在一、二月份裝運也可以，只要不遲過三月底，便算是依期。有些貨物合約規定是「即裝」的，可在訂約日起的一個月內裝出。凡是超過合約期限而付船的貨物，買方都有權拒收，這一點應特別注意。

二、預訂載位。付貨往英、美或非洲等遼洋地區，爲了保證貨物可依期運出，不致臨時因船隻滿載而使貨物不及裝運，和避免因運費臨時提高而致增加額外支出，並使買方在確知裝運貨物的船名後，及早準備辦理入口手續，最好向船公司預訂載位。一般船公司多印有定艙書，供付貨人定艙之用。定艙書內容包括：定艙人名稱、地址、付運港名、啓行日期、裝出港口、目的地、商品名稱、件數、尺碼、毛重等。

發價電報中註明船期，使進口商能夠算出貨到的日期，而有統籌兼顧的計劃。

爲了保證如期交貨，向船公司預訂載位時，應注意下列事項：㊀輪船航期是否在信用證的期限之內？㊁輪船在中途經過那些商埠？如果停泊港口太多，就會延長航行時間，爲顧及買方利益，應選擇到達目的地最迅速的輪船。㊂因不定期航輪不能保證如期到埗，故應選擇定期輪付貨。㊃莫選擇船位太小，船身太舊的輪船，免致遭受損失。（讀洲）

三、付貨前須辦妥出口手續。對各地出口的手續是不同的，主要看當地海關或貿易部門對香港貨物進口的規定如何而定。由香港運往英鎊區和中國各地的貨物，一般不需要領取出口證，也不需結匯，所以不必辦理海關出口手續。但對其他地區的出口，則規定必須領取出口證和進行出口結匯。整個程序是：先由出口商填具一式四份的出口證申請書，交負責押匯的銀行簽署，由屯保證該批出口貨係由銀行負責向當局辦理結匯；銀行簽署後留下一份作存查之用，另三份則交回出口商持往港府工商處申領出口證；工商處批准後，將出口證正本和副本各一份交回出口商；出口商向船公司辦理領取「付船通知」時，要將正本出口證交付船公司，由屯在海關時向工商處徵銷；另一份副本則於裝貨後，連同裝貨單據、匯票等交給銀行，辦理押匯手續，由銀行於轉解外匯時交回港府外匯統制處註銷。如出口貨值不超過二百五十英鎊，則可免去銀行簽署手續，出口證申請書遞交工商處核辦。

出口商報價時，應當選擇最近的船期，在

預告

七天完商業講座 不日刊出請注意

詳述到岸價格如何計算的各大問題，同貿易、批發、廠商業務關係密切。

本版刊登子川、彪煒談關於到岸價格的文章後，很多讀者來信，提出許多問題，要求解答。從來信之多，說明可能有不少工商界朋友對這個價格計算問題，發生興趣。因此我們特請子川、彪煒二君，根據來信所問，歸納爲：利潤及佣金計算，海洋運費計算，保險費計算……個問題，詳加解答。這一套文章由本星期日刊出，在七天內刊登完畢。各位讀者來信，恕不再分別作答。

服務版

房客欠租遭斷電 房東做法不近情

林忠先生：

你提出的問題，照你來信說，似乎是你比較理虧。當然，房東用了切電的方法來對付，也未免太辣手了些。問題的癥結，在乎你租住的木屋，恐怕不是受管制的樓宇。大角咀那一帶的木屋，不是搞王屋就是只向工務局領有臨時土地使用證的土地上所搭蓋的屋宇。因此，就不是租務法例管制的舊樓，也就無所謂合法租或黑市租。

假使這屋是不受管制的樓宇的話，那麼一百五十元一月的屋租，既然是雙方議定的租額，便是合法的租額，你作爲住客，應該按照雙方的約定，按月付租。假使你一時手頭不靈活，那也只能和業主商量，請求緩付，如果他不答應，你就是欠租了。你說想報警，租務問題，警方本來是不受理的，何況你是欠了人家的租。至於房東以斷電爲要挾，在人情上來說，他似乎辣手了些，可是若從法律上來說，你欠了租，包括欠了電費，那麼他也有權斷絕電流供應。這種糾紛，就是向電燈公司申訴，也是得不到預期的結果的。因爲電燈公司一層樓內只裝一個總電錶，不允許住客另裝。其實照我看，房東斷電，也不是在他的立場上最聰明的辦法，斷了電，使你的經濟情形更差，他就更少希望追討欠租。如果他要追討欠租，可以向法庭申請派封，將你的傢俬拍賣，以抵償欠租和封租費。從這種方面看來，你想向他進行控告，是很少可能的。你說的那一個地方，也許可以投訴華民政務司署，你不妨到那裏去試試看。（汪）

欲·學·攝·影 有此門路

一華先生：

你提出的幾個問題，答覆如下：

一、以我們所知，香港方面有兩間攝影院，除了經營攝影業務之外，同時招收學生授課。一間是大道中華人行二樓第一一一六號室的式式攝影院，院長鄧雪峯。另一間是華人行六樓第五一九號室國際攝影學院，院長龍文迺。

二、入學手續很簡單，至於收費多少，請你自己直接去詢問。

三、參加攝影學會，也是學習攝影的一個好辦法。目前香港有三個攝影學會：（一）北角英皇道麗宮大廈第十七樓中華攝影學會。（二）德輔道中愛羣行五樓的香港卅五厘攝影研究會。（三）香港雪廠街太子行的香港攝影學會。香港攝影學會開會講英語，香港卅五厘攝影研究會一律使用卅五厘的小型攝影機，如果初學的話，還是以加入中華攝影學會較爲方便。

四、這個很難說，要看用途及閣下願意拿出多少錢而定。價錢貴的高級相機，構造也較爲複雜，不一定就適合初學者的需要。（蔡）

尋人

馮榮尋子馮翼文 女馮仲瓊

馮榮尋子馮翼文、女馮仲瓊，兩人係日治香港時期失散，當年馮翼文七歲，馮仲瓊八歲。原籍新會江門奇榜鄉，住西營盤正街。如有仁人君子知其兩人下落，請通知香港瑪麗醫院馮榮。

醫藥信箱

治療癲癇 針灸有效

WYK先生：

服用雷米芳治療肺結核症的方法因病情的變化與進展而不盡相同，普通多爲連續服用三至四個月，然後觀察病情再決定服用方法，或停止服用或繼續服用，或增加服用量，或減少服用量，並不是服用三個月後一定要休息一段時期才可繼續服用。疾病完全治愈後就不必再繼續服用了，雖然繼續服用沒有什麼顯明害處，但無病吃藥終是不對的，何況長久服用該藥後常會引起結核菌對它的抗藥性，則以後遇到必需再服此藥的需要時，它對你的病已失去治療作用了。

紅旗先生：

癲癇症分兩種：一種是因爲大腦某部發生病變而致，找出了病因，加以治療，癲癇便會全愈，還有一種癲癇找不出發病原因，便沒有好的療法，對治療癲癇的驗方尚不清楚，不過我國的針灸對治療癲癇相當有效，不妨一試。

療治甲癬 拔甲最好

你的指甲上發生了許多小凹，漸漸變成一層層的，乾燥，粉化，拇指最顯著，這是俗謂之灰指甲，學名甲癬，不是因爲身體缺乏某種營養而發生，是指甲感染了癬菌，凡患灰指甲的人多半也患有其他癬病，尤其是足癬與手癬，治療時應同時治療身體其他部分的癬，否則甲癬不易全愈的，痊後也會再次感染此病。

治療甲癬尚無良法，比較徹底的療法是行手術拔除患甲，以求新生健康正常的指甲。

頭皮屑多應當洗頭，洗後搽些髮乳等油脂以保持頭皮潤澤，多吃營養豐富的食物，服用魚肝油及多種維他命B。

有一種減少頭皮屑的外用藥名Selsun，可買來一試，每當洗頭時先搽中性肥皂，同時倒一二茶匙藥液在頭上，與肥皂泡沫一同揉擦，持續五至十分鐘，用水沖去，然後再用肥皂洗頭，以除去藥液，洗後用清水漂洗乾淨即可。最要緊的是此藥不可弄進眼內，如果頭部皮膚有破損時，也不可應用該藥，洗頭者的雙手有破損時也不可接觸此藥。

用「踭」呼吸（九）

一個不斷練習「內功」運動的人，他的臟腑首先會强健起來的，臟腑壯健無病，他的吸收和代謝作用，自能正常而旺盛，身體其他部份也隨之健康了，倘若這兩種作用有了障礙，身體可以立感不適，體力固然受到打擊，神經系統亦必影響無疑，疾病於是發生了。當然，欲了解複雜的生理問題，或解決疑難疾病問題，應作「問本求源」的研究，現在既然認爲頑疾之所以「藥石無靈」，是由於機能內的「吸收機能」和「新陳代謝」作用有了障礙。是以病者欲解除疾苦，非設法調整或恢復這兩種作用不可，換言之，非把臟腑先行「强壯」不可的。

有人問道：「內功運動，何以能產生『呼吸按摩』作用以增強臟腑呢？然則這種運動的呼吸，與平常人的呼吸不同的嗎？」答道：「內功運動的呼吸，確與一般人的呼吸有些不同的，假如是相同的話，就不能收到特殊的『呼吸按摩』功效了。」又問道：「這種呼吸，是否新近發明的？抑或本來已有的？」答道：「這種呼吸方法，向來修習內功的人都已採用的了，而且我們歷代的『先民』，也有說過了，莊子說得：『衆人之息以喉，真人之息以踵』。」「息」就是呼吸，「衆人」是指一般人，「真人」可以解釋爲「懂得保養」，或學習「呼吸」的人。爲求更明白一點，我不妨將他的話再作註釋解釋：「一般人的呼吸只是用『喉』，也就是用口或口鼻一齊並用；可是懂得保養元氣或學習呼吸的人，他不是用喉，而是用『踵』。」這「踵」這個字，照字義來解釋，就是「脚跟」，或脚踭，然則用脚踭來呼吸，不是很笑話嗎？否！莊子這句話的「形容」詞，不過係抽象式的「形容」詞，其實是學習一種「呼吸技術」而已，小腿下面的一種「感覺」一時，也可以說爲「呼吸技術」進行時的一種自身感覺。所以「內功」運動的呼吸，與平常的呼吸確有些不同之處，所謂不同之處，原理上並沒有違背「呼吸」原理，而是進行「謬逆」的動作，而是極合乎人體內「氣體新陳代謝」的原則的。

從海空運毒值一億港幣
港日販毒大頭子與日警格鬥落網

【法新社東京十八日電】日本警視廳十七日逮捕了一家華人貿易公司的總經理郭泉信（譯音），並相信郭就是私運價值六十億日元（合港幣一億元）毒品的販毒組織的「頭子」。郭係在其神戶住宅中被捕，在被捕之前曾有一番劇烈的打鬥。

郭泉信被疑是大毒販王渼勝和區敬賢（譯音）販毒組織的指揮人，王、區先後已被警察當局逮捕。

日本警察當局認為，這一販毒組織對大量毒品流入日本負有重大責任，自郭被捕後，這一組織現已宣告瓦解。

郭被疑曾秘密私運價值六十億日元的海洛英入境，及五年來從香港—神戶航運線，及香港—東京羽田機場空運線運入其他的毒品。去年夏天，日本當局在逮捕了大毒販王渼勝時，曾以為捕到了首犯，但在後來的偵訊中，看出郭泉信始是這一巨大販毒組織路首腦的幕後「波士」。警方相信，郭以其貿易公司為掩護，坐在公司的總經理辦公室中，指揮其部屬從事販毒活動。

在港澳輪上失蹤
青年會經離奇失財十萬
自幼做水手去年才母子團圓
與老表經商失敗一度發神經

跳海失蹤的朱文

【本報訊】昨天凌晨三時，從本港駛出的德星輪在澳門靠岸時，在尾樓右舷邊，被發現一對男裝黃色舊皮鞋，鞋內有一封遺書，一張香港身份證。懷疑有一名香港搭客跳海輕生。

被疑跳海輕生的青年男子留下的身份證寫着：朱文，二十八歲，住德昌街九十×號三樓。他遺下一封遺書，上寫：「租卑利街十×號四樓呂笑母親收」。信內說：「我今次不告而別，真是萬分萬分的對不起你，和異常慚愧。因你養育我的大功勞還未報呢！現在只好留待來生才啣環了。亞媽，本來我是不該和不想這樣做的，不過我有很多煩惱的事情又委實無法想得通，所以才會出此下策而已，萬望你老人家不要爲而大傷心，並請你千萬要自己多多保重，愛惜自己的金軀，需要需要，末了，祝你健康，不孝兒文叩。二月十七日。」

他母親呂笑就在租卑利街上址做女傭，昨午驚聞此消息後，痛哭失聲。原來她只有朱文一個獨子，前晚他還邀母親同去看戲，母親只吩咐他早去早回，沒陪着他。不料她等到天亮也不見兒子回來，昨天一早就四出尋找，午後旋接此不祥消息。

據悉，朱文原姓劉，佛山人，五六歲喪父，其母將他送與親戚撫養，始改姓朱。他念了三四年書後，即隨養父行船當水手，自此就和母親斷了聯絡。他母親來港做了二十多年女傭。去年六七月間，由於她姑母和表姐的關係，失散了廿年的母子才告團圓。他對母親說以前在外行船，賺了些錢，正和一個姓×的朋友合股經營建築生意，在九龍設一間建築公司。他一向都和姓×的朋友同住在九龍德昌街九十×號三樓」，他叫×某做「表哥」，並稱讚「表哥」夠老友，幫了他不少的忙。去年八、九月間，他告母親說準備買下石塘咀某舊貨倉爲建築地盤，將她廿年來當女傭積下的千多塊血汗錢也取了去。不久，其母即見他精神頹喪，追問之下才知道那所建築公司已經倒閉，他透露損失十萬多元之巨。

自此，他常唉聲嘆氣，對「表哥」頗多怨言。一反過去對他推崇備至的態度。他告母親說，他行船時隨身帶的水手皮喼一直放在「表哥」處，裏面有不少重要東西，叫母親到中環某大廈二樓「表哥」的辦公室取回。那知其母往取，三番四次都不得要領。一次說那皮喼放在他的九龍辦事處；一次說放在家裏；後來幾經辛苦始取回，打開一看，卻只有幾件舊衣服和一些剪報。據說，當時朱文面色非常難看，忿忿說：「連這都冇嘞！」其母追問他丟了什麼東西，他只是搖頭不語，並囑咐道：「以後唔好再提佢嘞，你袋有啲仙都會畀佢攞埋！」

去年十二月，他到九龍某製衣工場學車衣。月底某天，有工友來告其母，說朱文發神經。十二月廿八日即送他入西營盤精神病院。前十天左右，他從病院放出來，即住在租卑利街其母打工的地方。據醫生說，腦部已基本恢復正常，待三個星期在外期滿，若病不復發，即可正式出院。

據同屋的人說，幾天來他都有講有笑，像個常人似的。想不到前晚他出門後，昨日凌晨卻在德星輪上發現他的皮鞋、身份證和遺書。

白駒榮拿手戲選女壻
麗的銀色台今晚播放

【本報訊】麗的呼聲銀色電台定今（十九）晚九時播出廣東粵劇院第一團在澳公演中的粵劇「選女壻」，該劇是名伶白駒榮主演的拿手好戲，由李燕清、少崑崙、馬金娘、王中玉等合演。該劇全部曲詞，已刊於前天（十七）本報第十版。

【本報訊】澳門消息：澳門綠村電台昨天中午播放粵劇「狗餉」，市內住戶、商店收聽者很多。又：該台定本星期日（廿一）下午四時半播放廣東粵劇團演出的「柳毅傳書」。

[illegible]

【本報河源專訊】旅港嘉屬商會同鄉參觀團十四日抵達河源縣，參觀了規模宏大的新豐江水電站。參觀團沿途受到各地同胞熱烈的歡迎和熱情的接待，香港同胞感動異常。

該團一行二十多人，大部分是旅港五華、興寧、紫金的工商界人士和家庭婦女，也有部分是印尼華僑，內中有年紀高達七十一歲的團員。他們在廣州市參觀了廣東省工礦交通展覽會後，經廣州、韶關等地，到了河源縣，受到了當地工商聯、學生、少先隊和各階層人民的熱烈歡迎。參觀團剛乘車抵達河源縣城，三、兩百人的歡迎隊伍高舉彩旗，敲鑼打鼓，燃放爆竹地夾道歡迎。當地領導人員親臨車站與參觀團人員握手，表示歡迎和親切的關懷；晚間並設宴招待參觀團全體團員，席間大家頻頻舉杯，親切交談。河源縣縣委書記及參觀團團長在宴會中互致祝詞，參觀團團長說，河源縣去年受到特大水災後，今天前來參觀，已經看到面貌一新，到處在建新房子，完全沒有受災的痕迹。

參觀團抵河源後，旋即參觀了廣東省規模巨大的新豐江水電站工地，這個水電站目前已經建成三分之二，即將發電。它建成後，還可灌溉六十四萬畝農田，解除水災威脅。水電站發電能力近三十萬瓩，將可輸電至廣州、韶關等地，成爲廣東重要的電力樞紐。

旅港嘉屬商會參觀團於十五日啟程赴興梅等地，繼續參觀。

單層廚房屋上建屋
港府宣佈動手拆毀
港九一萬餘間　住客不獲安置

【本報訊】港府新聞處消息：港府已採取迅速行動，防止在港九市區屋宇地下層之廚房屋頂上，再度興建違法之建築物。

港府發言人稱：由今日（星期五）起，任何在地下層廚房屋頂上新建之非法建築物，將予以拆毀。上述工作由工務局在徙置事務處密切合作下，予以執行。

「當局對於在地下層廚房屋頂上興建之一切違法建築，曾進行詳細調查，此項調查工作，已於昨日（星期四）完成。根據調查結果，顯示港島及九龍，約有此類建築物一萬零四百二十七間。」

港府發言人稱：「現正採取迅速行動，防止此種情勢日趨惡化。政府深信，上述調查業已獲得偵察興建此類新建築物或擴大現有違築物之任何企圖所需之一切資料。」

該發言人解釋稱：「上述調查包括該等違法建築物之大小，並在多數事例中，有照片爲證。」

發言人又謂：「港府對於此等違法建築物之住客，將不予以徙置，亦不給與任何其他住所。」

「關於拆除所有該等違法建築物之期限，現尚未決定，惟港府發言人勸告所有居住於該等建築物之人士，須從速另行尋覓住所。」

「港府並促請居民協助當局，防止在地下層廚房屋頂上，再行興建違法建築物。「所有業主或任何社會人士，如發現任何此類新建之非法建築物，應立刻致函李寶椿大廈徙置事務處，或致電話七七〇三三七（香港）或五五八九三（九龍）通知。徙置事務處一接獲此類報告，當即採取行動。」

飛鵝嶺下稅關道出事受創的汽車（本報攝）

依依惜別　左起：白駒榮、羅品超、楚岫雲與何賢、馬萬祺等握手道別

粵劇團昨載譽離澳返穗
各界人士歡送依依惜別

【本報訊】澳門消息：廣東粵劇院第一團來澳演出圓滿結束後，已於昨天上午十時半載譽歸去。澳門各界人士於關閘馬路口熱烈歡送全體團員離澳返穗。

昨天上午十時，歡送者中有何賢、馬萬祺、崔德祺、李炎、張曙暉、譚立明、馮覺生等，有商會理監事、各青年團體代表、各戲院同業公會代表、清平戲院職工及各界人士一百多人。十時半，粵劇團的專車抵達關閘口時，白駒榮、羅品超、楚岫雲、馮鏡華、少崑崙、羅家寶、鄭綺文、李燕清等全體團員下車，與歡送者親切握手，這時歡送者熱烈鼓掌致意。

當粵劇團全體上車後，大家揮手道別，直至專車出關後遠去，歡送者才帶着依依不捨的心情回去。

澳各界人士歡送粵劇團乘專車返穗

天氣　和緩東北風，空曠地方風勢清勁，天色晴朗。

警方檢查中藥商店
又兩中藥商惹官司
被指雄黃含砒素　分延律師辯護

【本報訊】港府藥劑幫辦會同警方人員，於去年十二月十四日在本港檢查多家中藥店，目的爲搜查含有砒素之藥料或成藥，因砒一物在本港毒藥條例中列入第一類毒藥。

檢獲之「有問題」藥料或成藥，經港府化學師分析後，發現其中三間藥店所存之藥料或配備單方成藥內，含有砒毒，結果經由警方向該三間藥店之司理人提出票控，次第在中央裁判署由菲臘士法官審訊。

第一宗乃大道中三五×號洪×昌藥局司理人洪世民，經於前日下午審訊，押候下月一日上午宣判。

第二宗乃大道中一八×號樓下誠×堂藥局之司理唐兆麟，昨日審訊未畢，押候下月三日上午續訊。

第三宗乃德輔道中一一×號樓下佐×堂之司理李兆光，昨日宣佈改訂下月一日審訊。

昨日審訊之一宗被告人唐兆麟，乃被控持有屬於第一類毒藥之砒素。被告由居禮平律師代表辯護，否認控罪。

控方證供指出：去年十二月十四日上午十一時三十分，藥劑幫辦劉榮光會同中區偵探幫辦高寶堃及一探員，遵手令前往被告之藥局檢查，結果在該藥局內檢出三種藥粉，其中一種爲「喉散」。

三種藥粉經化學師分析，發現其中一種藥料含有砒素，屬第一類毒藥。

藥劑幫辦作證中受辯方律師盤問時謂，他知中藥中有「雄黃精」一物，他當日往該藥局檢查，乃秉承醫務處長之命，旨在尋覓「喉散」，如無此藥，即尋覓雄黃精，因該物乃配製喉散藥料之一。

第三宗之被告人李兆光，被票控持有屬第一類毒藥之砒素，被告人由毛雲龍律師代表辯護。

女售郵票員在郵局出現

【本報訊】最近港府已有許多機構聘用女性任公務員，郵政局售郵票處，現在除女警員外，亦有女性職員售賣郵票，郵政當局此一新措施，一般購郵票市民感覺新奇。

打完電話　男子昏倒

【本報訊】昨晚九時十分，有一男子到木星街十×號地下雜貨店借電話，打完電話後不久，忽然暈倒，後由他家人把他送入醫院。據他的家人說，他是服了安眠藥。家住蜆殼街。

幫中小型廠解決廠地

提到廠地，無論是大廠小廠，廠商莫不頭痛。在寸金尺土的情勢下，解決廠地問題，是進一步發展工業的關鍵之一。

以目前情形而言，無可否認，中小型工廠佔絕大多數，而且大多設於民房之中。他們碰到的問題也最多。雖則大廠有大廠的困難，但大廠的資金總比中小廠充裕些。所以，中小型工廠在尋求解決廠房問題時，就更加頭痛了。港府雖有徙置工廠大廈之設，但非持有白咭者無資格申請遷入。如果是買地自建，則又無力負擔得起。

廠商會決定籌建分層工廠大廈，以解決中小型工廠廠房的困難，無疑是切合實際需要之舉。雖說單憑廠商會的力量，不一定能夠全部解決中小型廠矢缺廠房的困難，但這是一個良好的開端，卻是肯定的。

方舞

市虎竄下飛鵝嶺斜坡
孤女兩名慘死輪下

【本報訊】嚴重車禍頻生，令人怵目驚心。昨晨七時許，九龍城稅關道德望學校門前，又有兩名少女被私家車撞死，另一少女受重傷入院，性命垂危。

三名少女都是附近崇牧會孤兒院孤兒，年約二十歲，受重傷的名叫張雪萍，二十一歲。其餘二人名何玉嫦、李佩嫻。據說她們成年之後，自願在孤兒院住宿，日間到士瓜灣製衣廠工作。昨晨正當外出上工時，在馬路旁邊出事。

肇事汽車爲蘋菓綠色，由飛鵝嶺道下稅關道，準備駛往九龍城，未知何故竟撞向途人，隨後又撞毀於山邊，左門凹陷，車頭粉碎；現場血漬斑斑，銀包、圖片、證件棄滿一地。司機腎部亦受傷。

據說，這段馬路爲彎曲斜坡，過去已屢生車禍。

又，昨晨七時，男子呂×明（二十七歲）在德輔道西朝光街交界處被巴士輾傷雙腿。

昨晚八時半，有老翁胡×生（六十五歲），在中區郵局前被軍車撞斷一腿。昨天下午，男子鍾×超被電單車在背山道十六咪失事受傷。另一女童梅×芬（四歲），昨天在九龍被汽車碰傷頭部。

海面運毒出口疑案
八被告昨判釋放
第一二三被告今裁定是否答辯

【本報訊】警方在蒲台海面破獲企圖私運毒品出口案，昨日在北九龍地方法院作第四日審訊，控方證供全部完畢，法官裁定第四被告至第十一被告無須答辯，當庭釋放。其他第一、第二及第三被告人，押候今晨始裁定是否需要答辯。該案由鄧寧士法官主審，檢察官殷維遜主控。

被告十一名爲：㊀林志成，又名張志成，四十歲；㊁鄺奕，又名鄺朗，卅八歲；㊂陳定國，又名陳煜武，卅二歲；㊃林文忠，卅二歲；㊄陳瑞德，又名許秋羅，卅二歲；㊅王居福，又名王高標，卅一歲；㊆林其中，又名林雁臨，四十二歲；㊇許進興，又名許進益，四十歲；㊈鄭三郎，又名劉安雄，二十歲；㊉金自泰，又名李茂雄，二十歲；⑪王××，又名陳××，十五歲。

首次兩被告被控去年十二月六日，在蒲台島東南方海面採取行動，準備將一批危險藥物輸運出口，未向醫務總監領取執照，計有：海洛英十五磅另四安士又四分之三。第三被告被控同日同地輸運一批未報載之貨品五羅出口，內藏海洛英。第三至十一被告等九人被控私運一批海洛英出口及藏有上述海洛英毒品。

除首被告延請魏德大律師代表辯護外，其他各被告均無律師代表。

昨日控方證供全部完畢後，法官認爲控方並無充份證供支持對第四至第十一等八名被告之控訴，乃裁定此八名被告無須答辯，當庭省釋。至於第一、二及第三被告人，法官令此案押候今晨開庭後始裁定。

漁業研究船週六處女航

【本報訊】港府之新漁業研究船「聖馬利角」號，快將作捕魚工作之處女航程，現定星期六上午由香港仔啟航出海，先行試航四日。該漁業研究船於處女航程時，將執行香港大學漁業研究組所策劃之漁業研究計劃。該船於星期六啟航時，港大漁業研究組主任柯榮里博士將在船上隨行。

柯博士昨日稱：「聖馬利角」號在其未來處女航程中之主要工作，將爲在東京灣起以迄台灣南岸一帶之大陸泥洲方面開始拖網捕魚之測量工作。

青山容龍別墅附近
有人申請建屋百層

【本報訊】港府新聞處消息：新界民政署長在最近工作報告中稱，該署已接獲申請書一宗，擬在青山道「容龍別墅」附近，建築屋宇一百層。

由於其提議之密度被認爲過高，當即通知該申請人，須將屋宇佔地之百分率加以減少。

一口痰　兩項罪
想甩身　反破財

【本報訊】三十歲寫字樓工人鄧×喜，於本月十五日約上午十時，在大道中近利源西街因隨地吐痰，被警員檢拘，在帶往警署途中，以二元賄警，企圖脫身，結果兩罪俱發，昨在中央裁判署受審，吐痰罪，罰十五元；賄警罪罰五十元。

海鳩免費停車場
今晨八時起開放

【本報訊】海軍船塢內新闢之免費停車場，經警務處宣佈，由今日上午八時起開放，供居民免費停車。

查中區一帶，自皇后碼頭新填地收回與建大會堂後，免費停車地方，益見荒缺，雖然上環新填地完成後，仍闢作免費停車場，但由於車輛太多，仍去需求尚遠，最近雪廠街及威靈頓街一帶之路邊停車位置，又暫告取消，因此不少汽車，更有無地可泊之感，故馬利操場之免費停車場，每日除場內擠滿車輛外，通入口處一條斜路之行人路，亦停滿車輛，其車位荒缺情形，於此可見。現當局在海軍船塢內闢一免費停車場，對目前之停車困難，當大有幫助。

該停車場新闢入口處在美利道面對大會堂多層停車場，入場之車輛，須循皇后碼頭前之迂迴路向東駛，然後轉美利道入口處進場。

由於便利車輛進出新停車場，若干地點業於昨日下午放置不准擺車之牌示，希一般人士注意，今日起勿在下列地點停車，否則其車輛將會被警方拖去，而毋須事先通知。不准停車地點如後：

皇后碼頭迂迴路之東面，介於新停車場進口處北面二十五碼處，與及美利道與干諾道中交界處之一段地方。

鑽百合匙登樓入室
西裝賊竊住宅
偷去價值二百餘元金飾

【本報訊】九龍加林邊道二十號四樓，昨日被西裝賊使用萬能鎖匙開了地下鐵閘，再開大門，入去偷取了值二百多元的金飾。

據說，昨日下午三時許，上址的一個年約二十歲的學生回來，見門大開，知道不妙，遂欲由後門天梯入內，但爲賊發覺，從前門逃去。那竊賊身穿黃色西裝。

山東特產

阿膠

適應：

止血滋養，祛痰平喘。

月經不調，姙娠虛弱。

各大藥行藥房國貨公司均售

經銷處　正南行

華人行六樓511室

電話：37290

東亞銀行有限公司第肆拾壹屆股東常會通告

敬啓者本銀行訂於一九六零年二月二拾日星期六正午十二時在德輔道中門牌第十號本銀行議事室舉行第四拾壹屆股東常會爲審覽一九五九年總結與董事會及核數員報告並選舉董事及聘請核數員等事屆時敬請股東諸君依時賁臨指示一切

再者本銀行訂於一九六零年由二月十日起至二月二十日止在此十一日期內暫停轉股過戶

承董事會命總經理　簡東浦謹啓

香港一千九百六十年二月二日

廣東藝術文獻　嶺南書畫萃編

廣東名家書畫選集

香港大公報編印

廣東書畫，代有名家，明清兩代，作者尤夥。「廣東名家書畫選集」選印了由宋代至近代書畫名家作品一百一十多件，依時代編列，內容豐富，次第分明，爲第一次有計劃編印的廣東歷代書畫選集。

本集書前有「廣東歷代名家簡介」一篇，將各名家年代、生平、作品特點及有關著述，依次果述，言簡意賅，足助理解廣東歷代書畫發展之情形，對於想了解廣東書畫作家在祖國傳統藝術發展中之貢獻者，亦有重要的參考價值。

本書用厚道林紙精印，騎縫裝訂，翻閱方便。　定價：每冊港幣十二元

經已出版・港九・各大書局均有代售

廠商會決向港府申領土地 建分層工廠大廈

將租給中小型工廠作廠房用

每呎月租二毫以下平過徙置工廠大廈

【本報訊】中華廠商聯合會決定向港府申領土地，籌建分層工廠大廈，以解決中小型工廠欠缺廠房的困難。

會長朱石麟初步提出了兩項辦法：（一）由各廠共同申領土地，廠商會協助；（二）由廠商會申領土地，建成後分售或分租給中小型工廠。他並報告說，曾爲此事與匯豐銀行接洽過，提出借欵，分廿年攤還。銀行當局已原則上答允。又稱：該會曾調查過港府徙置工廠大廈，屆時每呎月租約三毫；若自建工廠大廈，屆時每呎月租當在二毫以下。

各會董都認爲中小型工廠欠缺廠房，而徙置工廠大廈，則非持白咭者沒有資格申請，一致通過籌建分層工廠大廈。並即席通過成立一小組委員會負責進行，交常務會董擬具詳細辦法，同時由常董推荐小組委員。

請暫時准許女工當夜班

在昨天召開的會董會議中，又決定向勞工當局請求暫時准許女工參加夜班工作，以解決目前工人不足的困難。各會董指出，自採取三班制以後，等於熟練工人的需求增加了百分之五十，而在這個短促的時間內，實未能培養所需數目的熟練工人。會董指出，各紗廠在兩班制時期已欠缺工人五千名，三班制實行後，因工人不足而致減產百分之十至二十。請求准許女工做夜班實是急不容緩之事。

對於兩電公司問題，決定支持調查兩電三人委員會的建議，即由港府備價收購兩電公司。

今年工展會不在尖沙咀

關於第十八屆工展會場地，今年將有新的變更。朱石麟在報告中稱：日前曾與當局接洽，現已獲悉尖沙咀廣場爲工展場地，當局考慮撥出的地段可能在紅磡新填地或香港海軍船塢前址。現已去函工務局接洽，但未獲答覆。

新廈建築費約九十五萬

此外，會上又討論了改建大廈的修正圖則及建廈委員會組織章程草案。新廈建築費用預算爲九十四萬九千六百三十元。會上並通過新廠號申請入會名單如下：富榮織造廠張子明，興達製衣廠李魁霖，利登有限公司梁焯鑑。

理髮三級加價

七毛以下加二毛
元四以下加三毛
元五以上加四毛
電髮一律加一元

以去年農曆十一月男子全套作基數
不分滬粵商店　女界梳髮亦加

【本報訊】理髮商會昨開會議，商討理髮加價問題，並召集上海商號負責人列席研究。會議由主席黃棟主持，略說加價問題要從各地區環境考慮，並要從多方面研究，務求公允，俾加價後不致使任何商號生意有所影響；另一方面免使居民負擔太重。即席討論研究結果，分爲三級加價，不分粵滬商店，以照去年農曆十一月份男界理髮洗頭全套作基數。由收七毛以下之原價一律加收二毛，由八毛至一元四之原價一律加收三毛，其原價一元五以上者一律加收四毛。女界梳髮亦照以上三級加收，惟電髮則不分等級一律加收一元，凡折數報效贈送等類之取巧招徠方式，應予一律取消，經決議一致通過實行。

據商會理事長黃棟稱：商會日前發出各同業商號之徵求意見表，現已獲八成寄回，一致表示贊成加價，無一反對者，間有漏寄發意見表的商號，都打電話來會索取，又有些用電話通知，表示贊成。本業賃目之收益，乃屬勞資分賬，本會爲求勞資衷誠合作，共策進行起見，曾邀請美髮業總工會主席、理髮業工會主席、上海理髮美容工會主席暨各個工會代表等到會，共同商討，均贊成加價。由此可知加價問題，是本業勞資雙方同等急切之需求。本會已將加價辦法及共同發動工作之草案，分送各個工會參考，俟各工會互相交換意見後，即集議決定日期，通告各同業商號照加價訓一日期施行。

黃棟並向社會人士有所解釋：此次理髮加價，從字義上看似是加價，但在事實上言，實非加價，不過係調整恢復早數年前原有價目十分之四而已。本會以維持行業價目爲目的，防止劇烈競爭，免再從直線下降而無止境。

五百餘人後日出動 後備消防隊大演習

屆時將出動滅火車三十輛以上

演習地區車輛改道附近禁停車

【本報訊】港府新聞處消息：本港後備消防隊隊員隊長等約五百五十人，將於後日（星期日）參加一項大規模演習。演習將於該日上午八時卅分開始，下午五時結束。此次演習舉行，係藉以考驗後備消防組織之效能及其出動力，同時又考驗其報告及管制系統。

在演習舉行之一日內，港九各地將表演若干次「有災場演習」。在該日下午，防衛司陶雅禮將由助理防衛司衛理欽陪同，參觀演習情形。

消防局長哥文，由後備消防隊署理總監苙夫陪同，全日參觀演習情況。

演習時出動之滅火車將有三十輛以上。此等滅火車將不鳴車上警號，亦不響車上警鐘，並將遵紅色交通燈之指示停車。

港九兩地有十六個消防局將由後備消防隊人員管理。操演滅火喉所用之水，將由海中啜接泵取，並不使用街喉取水。

對於居民所引起之不便，將盡力設法減少。但對車輛方面，可能需要作短時間之改道行駛；同時在一有災場演習」地區附近，將禁止停放車輛。並要求居民勿圍聚或擅參觀演習。

長洲卅九艘艇戶 獲暫准發給牌照

【本報訊】停泊於長洲港內卅九艘艇艇及住家艇，四個月前向長洲海事處申請換發牌照，遭到拒絕。漁民代表爲此曾向長洲華商會投訴。南約理民府官許舒爲此特於昨日會同香港海事處高級官員梁士前往長洲，聽取艇戶意見，最後決定暫准發給牌照，但將來長洲漁民新村落成時，這漁艇即應遷到新址安居。

京華景星 映日本片

【本報訊】九龍景星戲院，最近將與香港京華戲院聯成一線，專門放映日本大映、東寶兩影片公司的首輪片。

一徙置區區長 涉嫌勒索被控

【本報訊】徙置區區長羅亞林（卅七歲），昨晨在九龍裁判署被控三罪：（一）恐嚇勒索，一九五九年十月廿六日在富尾村勒索羅元光港幣五十元；（二）恐嚇，同日在富尾村第二街四二〇號向羅元光恐嚇，謂要羅於廿四小時內將木屋拆卸，意圖索欵；（三）一九五九年十月廿六日盜竊羅元光港幣五十元。第一、二罪屬交替罪名。

控方以案待偵查，暫不聆聽被告答辯，法庭宣佈將案還押四天再訊。仍准被告以現欵二千元保釋出外候訊。

博愛醫院上月流水賬

【本報訊】新界博愛醫院發表本年一月份醫務統計數字如下：西醫門診三千六百八十九名，中醫門診九百六十三名，中醫施藥六十三劑；上月留院廿二名，本月入院一百名，出院一百零二名，死亡九名，月底仍留院十一名；留院出生嬰孩共七十一名，施棺一具，施殮二名，借殮七名。

清遠公會春節聯歡宴會

【本報訊】清遠公會昨晚假座廣州酒家舉行會員春節聯歡宴會，到有該會理監事同人暨會員等百餘人。

搶女子手袋 歹徒判囚十五月

【本報訊】本月十六日，女子陳新桂行經順寧道六十五號門口，突被一歹徒從後搶去手袋，歹徒得手後立轉交他人而逃，失主不甘損失，高呼搶嘢！適有一警探經過，將搶匪擒獲，而接贓之男子，亦將贓物棄於地上，在人叢中逸去。警探拘得搶匪後，帶返警署落案。昨長該匪解上九龍裁判署審訊，被判入獄十五個月。

被告男子林明洪，四十一歲，被控二月十六日在順寧道六十五號門前，搶去女子陳新桂手袋一個，內有現欵六元七角五分，手錶又金戒指各一枚。

新聞人物 陳思思 今日起接見影迷

【本報訊】每天，你都可以在報上看到許多「新聞人物」。這些「新聞人物」或許引起你同情，也可能使你痛恨。不過，你所接觸的「新聞人物」，只限於紙上相識，缺乏親切感。現在，長城公司特地把一些典型的新聞人物集中起來，經過藝術加工，拍成了一部「新聞人物」。它把一段有血有淚的悲慘新聞赤裸裸的向觀衆揭露，在觀衆同情劇中主角的同時，也會想到其他難以計算的「新聞人物」的不幸遭遇。通過陳思思這個悲劇人物，反映了社會上底層的一面。

「新聞人物」的主角是陳思思、平凡、梁衍、盧萊、王小燕……等，由李萍倩導演。由今（十九）天起在快樂、國泰公映。

又：上海天馬電影製片廠出品、南方影業公司發行、連日在普慶戲院獻映的彩色舞劇片「寶蓮燈」，大受觀衆歡迎，觀衆看了均極滿意，並向友好推荐。但因片約所限，本來只映至昨天爲止，爲照顧向隅觀衆，現展期決定再映一天。

「寶蓮燈」展期一天
定明天告別觀衆

三聯明出新書 論兩種世界觀

【本報訊】三聯書店香港分店出版有關學習修養書籍，深受廣大讀者歡迎。本年來，該店已先後出版「展望六十年代」、「社會主義建設的新階段」二書，明天又將出版一本「論兩種世界觀」。這本書編錄有陳伯達的「無產階級世界觀和資產階級世界觀的鬥爭」、胡繩的「又紅又專的問題是世界觀的問題」、艾思奇的「破資產階級世界觀立無產階級世界觀」、施東向的「爲什麼世界觀的鬥爭是當前思想鬥爭中最突出的問題」、周原冰的「反右傾鬥爭是兩種世界觀的鬥爭」、鄧治的「大破唯我主義世界觀」、楊秀的「清除懶漢和懦夫的世界觀」和「自由和自覺」。該書定價港幣四角。

又訊：該店準備在短期內陸續出版的有「立小志長宏圖」、「論革命羣衆運動」以及「論工作思想方法」（增訂本），希讀者留意。

家貧仔女多 工人死後無以爲殮

遺下七子嗷嗷待哺

【本報訊】貧困的家庭，往往發生悲慘的事。柴灣徙置區第四段十三號木屋車衣工人陳勝昌前日突患急病逝世，遺下一個妻子和七個孩子，最大的才十二歲，最小的才出生三個月。這一個貧苦的家庭，平時靠死者月入百餘元維持生活。這羣孩子的母親黃陶玉昨天跑到柴灣福利會哭訴，請求當事人救濟和幫助。她的丈夫死了以後，不但一家大小生活無着，而且連殮殯的費用也付闕如，遺體仍在九龍醫院，等候籌措一筆費用才能安葬。

這羣孤兒是：陳錦濤，十二歲；陳潔貞，十歲；陳錦堅，四歲；陳潔安，七歲；陳錦飛，三歲；陳潔英，五歲；陳潔瑜，三個月大。

被控謀殺妻兒案 榮農表證告成立

【本報訊】去年十二月廿三日，九龍牛池灣斧山東山村廿九號石屋內發生家庭流血慘劇，夫妻兒女四人先後被斬，結果丈夫被控意圖謀殺妻、兒、女三人罪名三項。該案昨日上午在中央裁判署續審初級偵訊，控方十三名證人作供終結，法官宣佈被告人表面證據成立，還押監獄，以候下月轉解高等法院審判。

被告男子名何協，四十歲，東莞籍，榮農，被控去年十二月在九龍城區內傷害：（一）妻陳歡（卅八歲）；（二）兒子何國才，（七歲）；（三）女兒何慕萍，（三歲）；意圖謀殺。昨日作證之控方證人計有警察頌、九龍偵探部傳譯員曾志明及警探梁振鳳等。

港府昨有聲明 無意解僱教師

【本報訊】港府新聞處消息：「昨天在港某日報登載一則消息，謂在津貼學校任職之許多教師，將於本學年結束時失業，因當局對於此等學校之教師與班級比例，將予以變更。

「教育司頃宣稱，港府業已決定，港府學校及港府資助學校小學五年及六年級之教師與班級比例，應由目前之十班應有十四名教師，減爲十班應有十二名教師。此一比例，與小學一年級至四年級所採用者相同。

「當局認爲目前小學五年級及六年級所採之比例過高，同時鑑於合格師資缺乏，未能配合日益增加之學校數目，故認定現在應將該項比例減低。

「教育司高詩雅強調指出，當局無意將任何現任教師解僱，亦無意使各學校之辦理情況，因此項變更受到任何不應有之阻碍。」

社團動態

新會商會定期聯歡

▲新會商會定三月十六日，假座廣州酒家舉行一千五百人的大規模的春節聯歡宴會，同時舉行該會徵求會員成績獎證，由會長馮秉芬主持，屆時分在廣州酒家四樓公演粵劇及表演幻術，五樓放映七彩電影，二樓自由娛樂。

何氏宗親宴何傳耀

▲何氏宗親總會定本月二十日下午六時，假座金龍酒家設宴賀會長何傳耀當選新界鄉議局主席。

攬鎮同鄉登記賑濟

▲攬鎮同鄉會，賑濟日前牛池灣區村受火災同鄉，限至明日截止登記，逾期不報者，決不補發。

三院舞會昨天發獎

▲東華三院慈善舞會發售的一元慈善奬券中獎號碼已公佈。第一獎獎品都城牌新型房車一輛、中獎人黃鵬緒，第二獎新式雪櫃一具、中獎人吳展鵬，第三獎來回香港新加坡飛機票一張，中獎人關浩均。他們於昨日上午十時三十分前往東華三院總辦事處領獎。

藥行商會昨晚聯歡

▲藥行商會昨晚六時假金龍酒家四樓舉行會員春節聯歡聚餐會，到有該會同人及來賓數百人，甚爲熱鬧。

李氏宗親聯遊元朗

▲李氏宗親定本月廿一日在元朗舉行聯歡會，是日並環遊新界一週作春季旅行，在港九參加者，將有專車接送。

藝術研究會將成立

▲本港華人現代藝術研究會日前舉行第一屆會員大會，選出新員計爲會長陳福善、副會長伍步雲，秘書曾志鏗、副徐榕生，司庫周洪基、副劉賓定，總務卓文揚。以後該會每月舉行室外集體寫生兩次，聚餐及會員作品觀摩會一次，每星期五晚舉行室內人像寫生，每年舉行公開展覽兩次。現正籌備第一屆慶祝成立的會員作品展覽。該會現公開徵求會員，凡中國籍西洋畫家，有志趣於藝術者均可參加，每年會費十二元。

許氏宗親廿一改選

▲許氏宗親會定廿一日午後，在會內禮堂投票選舉下屆新員。

公寓商會廿四成立

▲港九公寓業商會定本月廿四日下午六時，假座璇華大酒家三樓禮堂，舉行成立暨第一屆理監事就職禮，由陳樹桓主持監誓。

黃族會所廿四落成

▲黃族宗親會定本月廿四日正午十二時，舉行新會所落成開幕並太祖考祭妣崇陞典禮，並設酒會招待嘉賓，是晚八時假座廣州酒家舉行敬老會，九時設宴聯歡，並有游藝、抽獎助興。

居士林定下月座談

▲香港佛教居士林同人，定下月廿三日下午七時半假座道慈佛社舉行座談會。

汝州街二二四號昨晨火燭（本報攝）

一壽公昨自殺

茶樓關門鬱鬱不樂 老翁跳樓當堂斃命

【本報訊】土瓜灣炮仗街十X號天台，昨晨六時許，有一老翁跳樓自殺，墮地時當場斃命。

死者名周明，六十九歲，南海人，住十X號八樓，家中兒女成羣，有一子當警員。據說死者從前在青山道經營一所茶樓，因生意失敗關門，從此鬱鬱不樂。兒孫雖原可以負擔他的生活，但老人性格古板，許多事情看不開，昨晨竟靜悄悄跳樓自殺。

互讓最安全 此標語奪魁

【本報訊】港府新聞處消息：警務處處長伊輔，將於一星期後以現金獎頒與交通安全標語比賽之優勝者。上述比賽係由警務處交通部主辦，作爲交通安全運動之一部分。

頒獎禮定於二月廿六日（星期五）下午二時卅分，在軍器廠街警察總部舉行。冠軍（獎金一百元）爲西營盤第三街一二七號之董施所獲；亞軍（獎金五十元）爲彌敦道三二二號之王麗清所得，開平道六號之林志均則獲得季軍（獎金廿五元）。

交通部於去年十二月該項比賽結束時，共收到參加比賽之標語五百餘份。

獲獎標語如下：冠軍：「互讓最安全」；亞軍：「請禮讓莫爭先」；季軍：「心急易招禍」。

砵蘭街四幢樓准拆

住客補償費共只八萬三千餘元

最高者二萬元最低者只四百元

【本報訊】已有卅年歷史，座落旺角砵蘭街之四幢舊樓宇，業主在高等法院租務法庭申請拆卸改建。昨日法庭申訊後，批准業主之申請，向港督及行政局推荐豁免該四幢樓宇之租例管制，並裁定業主須補償住客之搬遷費共八萬三千八百五十元。

此案由租庭德根法官與兩位租務委員聯合聆訊申請人爲尹薛雄太太及黃騰德，由余平仲律師代表，申請人請求豁免砵蘭街二六五號至二七一號四幢樓宇之租例管制，將其拆卸改建爲三幢六層高之新樓宇。反對之住客共卅九住戶，包括住客與樓下店舖主持人，分延巴士庇大律師、黃恩斌律師、羅凱倫女律師及胡百全律師代表。

卅九住戶，其中有部分與業主獲得協議，其獲得之補償費與由法庭判定補償費數目之住客一併宣讀，總計八萬三千八百五十元，補償費最高者爲二萬元，其次爲一萬五千元，最低者只獲四百元。

據申請人方面向法庭稱：上述樓宇已有卅年之歷史，於一九五九年九月以十九萬五千元購得，將來新樓建成後，每月可獲租金六千元。

據建築師余氏指出：三幢新樓乃六層高之建築物，包括十五個住宅單位及三間店舖，可於十個月內完成，全部建築費共十五萬元。

廖創興銀行 銅鑼灣分行開業

【本報訊】廖創興銀行銅鑼灣分行，昨日上午開業。該公司董事長兼總經理廖寶珊夫婦迎接來賓，渣打銀行倫敦總行總經理李伯夫婦，由港行副經理令諾士、華經理容次嚴陪同到達，九時由李伯剪綵啓門，隨即開始營業。

張玉麟 請飲 薑酌

【本報訊】東華三院首總理張玉麟公子煇堂滿月，昨日下午八時假座建國酒家六、七樓設宴親友。張玉麟及夫人張讀愛蓮女士在晚上七時已到會款接來賓，筵開百桌，至深夜始盡歡而散。

拜得神多神不祐 汝州街昨有火燭

【本報訊】深水埗汝州街二二四號三樓昨晨又發生火災，樓內物品全被烈焰焚燬，包租人兩父女受傷，消防車到場後，燒至十時三十分始被撲滅。

據說火災之發生，與拜神有關。何人在拜神，有待當局查究。首先發現火警的，是該樓包租人梁漢鴻（三十六歲），他一邊叫喊，一邊搶救，結果全無用處，自己及女兒梁秀蘭同被燒傷。上址住有七伙人，多做小販、打工爲活。事情發生後，因樓宇危險，被工務局下令封閉，連帶樓下及二樓住客均無宿處。

【本報訊】澳門消息：昨日上午十時許，氹仔益隆炮竹廠內，驟炮出事起火焚燒，燒去炮竹十多籮，但無傷人。出事時有八十多人在廠，因走避及時，不致受害。

住宅被劫案 昨天繼續審訊

【本報訊】一間半用作識字班之住宅被劫案，昨日續在地方法院審訊，控方證供仍未完畢，今晨繼續聆訊。

社團帛金收支 須在賬目列明

社團註册官如此聲明

【本報訊】港府職業社團註冊官郭律和宣稱，去年末季一共接獲職業社團之賬目五十三份，其中一十二份經由執業核數師審核者，其餘四十一份是由社團註冊官所核准，各該會選派之核數員審核者。

上述之賬目中，有四十五份依期送核，季內有僱主社團兩間，召開同人大會前，將其賬目交來職業社團註冊官，經由職業社團註冊官勸告，正式交其會員。

季內有職工會一間，在其賬目內未有將該會所辦之家庭福利津支數目開列。另一間職工會則填報有會員五名死亡，但在其年結並無說明所收及發給之帛金。

該兩間職工會經已通知其提出補充賬目。此外，復有職工會一間，將所收支帛金一千四百元遺漏，經已飭令將賬目修正。

季內，有十八名非事業性核數員，獲得職業社團註冊官批准，審核職業社團之賬目。

沙田昨黑煙騰空 藥國塑膠紙起火

燒了卅餘包損失三四萬

【本報訊】新界沙田於昨日下午發生一場火災，遠看黑煙騰空，如風捲殘雲，原來只是熒燬一堆化學塑膠紙猛烈而已。幸灌救及時，僅卅分鐘，已將火撲滅，但已遺失三四萬元之巨。

貨物，據悉：該項被焚之透明塑膠紙「巴士迪」，約三十餘包，爲港九某化學原料行購自美國，因利用新界地方廣闊，且有山坑水源，故運往上址，加工洗滌，俟晒乾後，再運港加工，當塑膠原料應用。昨日未知何故，竟引起焚燒，迨撲滅後，該批貨物亦已損失淨盡，約值共三四萬元之巨。昨日起火時，幸只吹東南風，故火勢捲向山嶺，濃煙越過山頭。吹向蚊坑一帶，若吹東北風，則火勢直撲民居，該村十數家屋宇就難倖免。

英國精神病專家 希勒訪東華醫院

【本報訊】英國精神病專家希勒醫生偕同夫人何婉彤女士，於昨日上午九時半前往參觀東華醫院（見圖），對各留醫精神病患者的病況詢問甚詳。巡視完畢，希勒醫生表示，希望不久將來，東華三院能有更佳的設備，使精神病患者獲得更好的治療，同時對三院管理行政及各部設施均予以讚許。他並於前日參觀東華東院，對該院優良設備印象甚佳。

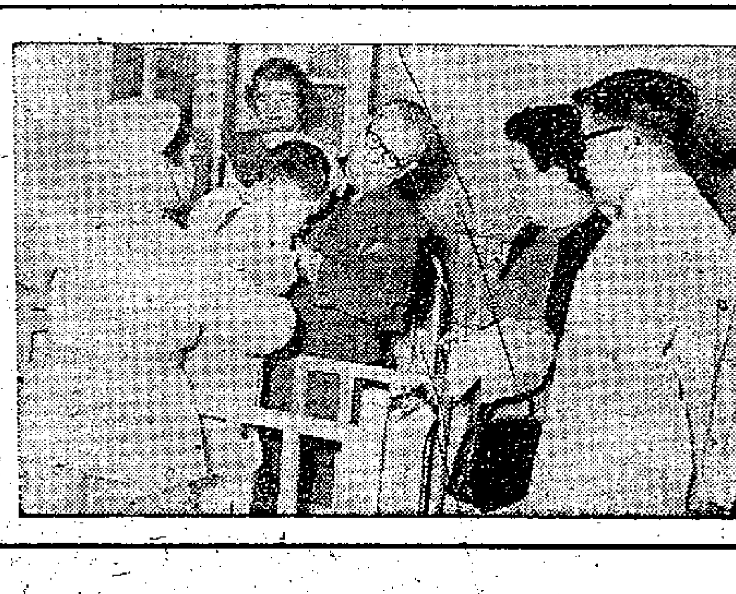

產證遺失作廢聲明：

王時新戶遂菜區33號5坵、64號4坵、66號（）坵、8坵、26號（）坵，邑廠區165號3坵，虛擬區（）號28坵、28號31坵，老圍區（）號15、30坵，欖狀道114、4、17435、11170、16321、10378、30077號5、97、71、5972，收件收據黃嶺179、183。王守成戶遂菜區53號19、19乙、19丙坵、175號9丁、9卯坵，黃湄區92號7坵，虛擬區22號10坵，江寧區11號12坵，欖狀道11447、17112、16922，黃9247收件收據登三039黃嶺745黃嶺335。王守鍳戶提鹽區（）號1丁、1戊坵收件收據黃嶺135。以上產證，業已遺失，特此聲明作廢。

安眠

安眠滋補劑

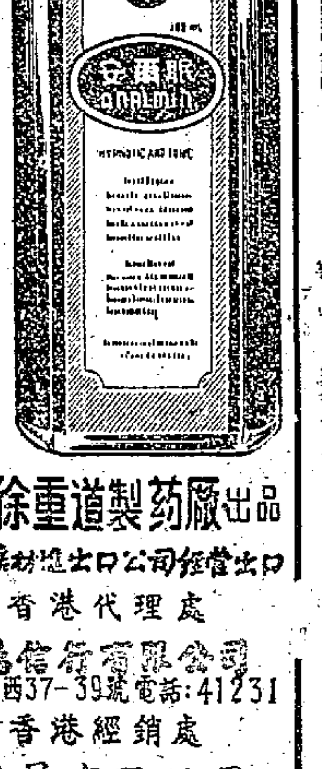

神經衰弱‧失眠血虧‧促進健康

上海徐重道製葯廠出品

上海藥材進出口公司經營出口

香港代理處
德信行有限公司
干諾道西37-39號 電話:41231

香港經銷處
泉昌有限公司
永樂西街150號 電話:441581

國術奇談・靜坐與武功

小孟

許多奇巧的武功都是從靜坐得來；信不信由你，筆者就見過一個練「白猿功」的人，練功之後，可以任人猛打，面不改容。

靜坐本來是一種修心養性的工夫，對於武功是不相統屬的。但我見過李長濟先生在馬戲班中充當技術員時，表演吊頸不死！當時以繩繫其首，徐徐扯起，李尚能以手足演出各種花巧技術，距離地七八尺間乃以觔斗姿勢落地，表演時間達三分鐘之久。追及兩年前，得友人的介紹，與李先生相晤於咖啡室，談及當年表演之事，始知李所練的是「白猿功」，奉白猿爲祖師，以靜坐吐納爲要訣，且明言在港所傳授的只是吐納工夫，靜坐之道，並未傳授過任何一人，所以在港有幾位弟子，可以任打「唔嬲」，吊頸不死的工夫，就沒有人具此本領了。由此可見，許多奇巧的武功，都是從靜坐得來。（李現尚在港，居於澳任。年齡將近八十了。）對於「白猿功」的吐納，似與「導引術」的吐納是絕不相同的，前者是用人事運氣，後者是天然氣運，雖或其最後的成果，可以異途同歸，但其練功方式，則頗駭人見聞的！我曾看過已故拳友陳景星君練習「白猿功」的吐納（陳是李長濟的入室弟子），在未進行練功之先，關一密室，以不通風爲合度，室中置一火爐，滿貯堅炭，待火燄熾烈的時候，乃站在火爐之前，作猛力的深呼吸，當其吸氣時，不見胸腹有所動作，但聞長嘯，約歷兩分鐘始止，及至呼氣，亦復如此，又參以各種姿勢，以配合一呼一吸，反覆練習，約達一小時之久。於是，怪異的事情出現了，但見陳繞室徐步兩週，我握拳運臂，向腎囊猛力打了三下，面不改容，我取寸許厚的有柄木板猛力向其胸背間連打數十下，直至我臂酸手軟，陳尚認爲打擊不力，乃自取帆布製的綠豆袋（該袋長尺許、圓週的直徑寸許，內實以綠豆，簡直是一根堅硬的棒）向兩脇間猛打百數十下。據陳說：練功之後，必須散功，故要扶打一番，始算練功完畢。並謂「金鐘罩」「鐵布衫」的工夫，亦從此入手。問其能否吊頸不死，則以未學靜坐內功對，故欲得上乘武功，必要從事靜坐了。

我固然不敢說是深窺堂奧，但願將淺陋的經驗，述出來與同道中人參考，研究。當我靜坐的開始，正是日軍統治香港的時候，百業凋零，危言危行，目的只在閉門謝客，修身思過而已。不料靜坐不到百日，便覺得興致盎然，欲罷不能了。經過一段很長的時間，仍是寂然無所變化，偶讀陳白沙先生詩集，發現一句有關靜坐的詩云：「坐老蒲團亦是枯」，乃有所悟，自疑自己的靜坐，屬於枯坐的一類，誠恐就此坐下去，難獲有所進益，遂廣求有關靜坐的書，上至「參同契」，下至「因是子的靜坐法」，都來涉獵一番，只覺得玄妙處渺，便是固執板滯，故亦無從着手。後讀張三丰全集，上中下大道篇三章，朝夕把玩，忽然智慧倍加，心境開朗，竟悟出靜坐必要通過四個大關；何謂四個大關呢？即「風」、「喘」、「氣」、「息」也。

所謂四個大關，亦即四個階段，每一個階段都有不同的境界，在坐中先說第一關「風」，坐中覺「萬竅洒洒」，亦可說類似毛骨悚然；因爲初入門的，尤其第一步，幻覺特別多，如遇虎豹，是恐怖的事，在懸崖峭壁墜下，追嚥，都在所不免的，意志到此情，必須抱着堅定的，繼續坐下去，便踏入了第二關「喘」的階段，七日便在那時覺得大氣的光滿了胸腹間，旁及四肢百骸，處處都是急促的呼吸，自然地發出悠長而且身體發動，手足起舞，吟大澤，聲如虎嘯，隔街可聞，因喘急而發奇，至第三關通「氣」，如坐中的階段，是較喘得安適愉快。及與普通喘氣不同的，如發狂狀。許多同道中人至此階段，遂中止不敢再坐的，孰知此與第四關通「息」的階段接近了。通「息」的過程，亦甚駭人，在長嘯中忽覺「砉」然一聲，自以爲死了，氣息斷絕了，但隨即和平寧靜的氣息恢復了，在坐中表現出七情六慾，或笑或哭，或喜或怒，或唱歌擊拳，或恐懼哀號，不一而足，如發狂狀。四關過齊了，以後靜坐，所謂的是眞神。明代王陽明，在軍營中亦靜坐不輟，一夜，萬馬皆驚，擬定應有夜坐詩云：「萬一聲鬭香然破，如玉劍如虹。」大抵都是通氣息的時候吧？又聞太極拳的老前輩說：楊班侯練拳時，具喜怒哀樂，發吟嘯之聲，亦先已通氣息了。

古今联话

諷梁財神聯

博退椎

諷梁財神（士詒）聯甚多，現擇其尤者五則，可以概其餘矣。其一云：「金穴深藏，銅山忽倒，財神千古；餓鬼千古。」（按相者謂財神縱欲，入口有如燕夫鄧通，）愁必餓死。）洪憲忠臣，共和敗類，興邦一人，亡國一人。」其二云：「我猶乃曾經搜括餘生，碑口同鑴，國君子雖梁長踞；今日是再造共和盛世，野心未死，望繼統金匱重封。」其三云：「丹展設座，帝今何在，黃袍加身，八十天，拍馬吹牛；祝飼印花，光紙，廿二省羅雀掘鼠，民不能忘。」其四云：「勤勤野心，貪永年安富尊榮，金錢雲聯盟策；哀哀黔首，沐大恩剝削搜括，皆血凝成墮淚碑。」其五云：「剝膚椎髓地無皮，只留得短碣千秋，題首峴山齊墮淚；拿妖天有限，忽聽到令牌一拍，埋頭港海捉怪傷心。」

新潛公社風光如畫　潘涯作

記美國搜刮中國文物的六大博物館

溫大雅

二月十五日「大公報」第一張登了一個令人驚心動魄的新聞標題：「美帝通蔣集團劫奪我古物，存台國寶將運美國」。凡愛護中華文物的人見到這個標題都會起了個疑問：「這些國寶到美國後，是不是換了美金到台灣支持殘存的政權？」第二個疑問便是：「美國佬久已垂涎這批國寶，今日貨送上門，還有不笑納的嗎？」十年前蔣幫從大陸逃往台灣時，就劫運了五千多箱二十三萬多件珍貴文物，現在美蔣就從這二十三萬件文物中，選出最精的書法、名畫、銅器、陶器，送往美國，打算明年六月一日起在美各地長期「展覽」。我恐怕自此之後這批珍貴文物便一個長期存在美國的博物美術館的倉庫裏了。中國人聽到這個消息，自然是痛心疾首。

美國覬覦中國文物，還在六十年前，說來是源遠流長的了。初時他們用金錢與特殊勢力來勾結奸商，許以重利偷運出口，後來他們檢的技術更「文明」了，買不到手的就更到家了，索性設立文化機關，通過這個機構的買辦，用重價來購買我們的文物，例如二十年前北京燕京大學裏面那個哈佛燕京學社，表面上說得冠冕堂皇是個文化研究機關，骨子裏却是用「文明」的手段來替美國搜刮我們出口的文物，十餘年間被這個社偷運的文物真不知多少，以我這個「孤陋寡聞」的人所知，以方面就有宋板「圖朝緒原書」（淳祐十年即公元一二五〇年刻本），「八閩通志」（明宏治三年即公元一四九〇年刻本）、「東夾考略」（明天啟年間刻本，約公元一六二一—一六二七年），此外還有「永樂大典」等鉅本，甚至北京在解放前幾天，這個社還用飛機運出了一批新貨的珍本書。說起來多令人可惜，四十多年前我們在滿清皇朝統治下，我們爲滿洲人不爭氣，不保護文物那還可說，但在國民黨統治下二十多年，文物被掠奪偷運出口，比滿清政府、北洋政府還要多好幾倍，單是美國那七八個著名的博物館、美術館就收藏我們國寶不少了，現在蔣幫還以爲未足，還要將我們的國寶外運，真不知是何居心！我近年頗注意收集有關美國人收藏我國文物的資料，今日讀「大公報」後有感，不揣謭陋，略將美國收藏中國文物那幾家美術博物館的內容，分別介紹給讀者。

美國最先搜羅中國文物的一家美術館，名叫波斯頓美術博物館（Boston Museum of Fine Arts），創立於一八七六年，是美國博物館年齡較老的一家，也是掠奪中國文物最早最多的一家。該館有一個特色，自一九〇四年起，它的東方部主任就用日本人擔任，大概是日本人比較懂得中國的文物之故。第一個主任叫岡倉，走後，繼之者又是一個名叫富田的日本人，一直到一九五一年他還是在職，現在不知是不是他了。在富田任內，他利用美元「購買」了不知多少中國文物。在富田慘淡經營之下，中國文物專室就有十大間，陳列品主要是雕刻、繪畫、陶瓷、銅器等。

雕刻品共佔二室，珍貴之品不勝枚舉，現在只說其大者：計有漢代畫像、北朝及隋唐的石刻佛像，「夾紵佛頭」（「夾紵」是一種脫胎漆器，這種古代漆器，我國所藏者甚少，美國要大學博物館有一個夾紵佛像，最爲完整），館乃元朝所製之物。其中最重要的是北魏正光三年（公元五二二年）馮邕妻的墓誌（案：墓誌文字刻在石面，蓋上刻銜名，合攏起來，用鐵條鈎緊，放在墓穴中），李昌二年（公元五二六年）的淺雕石刻，自河南省龍門萬佛洞偷鑿下來的石獅，自河北省響堂山、山西省天龍山偷鑿下來的飛天等等。

繪畫方面，這家美術館「買」去不少（其中有好些是美國的財閥們買了後捐贈給它的），如唐朝閻立本寫的「歷代帝皇圖像卷」（原藏梁鴻志手上，梁賣給日本人，日本人又轉賣給它。）「宋徽宗摹張萱搗練圖卷」是很重要的，它不僅是在中國美術上是很有價值的作品，也是在中國美術史上很重要的參考資料，因爲唐人張萱的作品已沒有，而這個宋徽宗手摹的一卷傳本，只有這一卷，還可約略窺見他的作風。這一卷在三十年前給岡倉親到中國，以重價買去了。可惜！

此外陶瓷、銅器、漆器陳列的也不少，有商周鼎彝，秦漢銅鏡，唐三彩，六朝、宋元的官、哥、汝、定名窰，下至明清的景泰藍，以及古月軒（一）法瑯彩等。

港居隨筆

誠實是最好的政策

司馬勁

最近看的一部電影，在結束的時候，片中的主角說了一句「誠實是最好的政策」，作爲全片的主題。可是這句話是差不多每一個人都知道的，不論是在中國或者是外國，每一個人從小就會讀到這一類的故事，可是等到長大之後，是不是還會記得這一點，却是頗成疑問。

我想起這句話，是因爲最近聽內行之人說起了新興事業的旅遊事業中若干行業的盛衰情況，聽說九龍方面以遊客爲對象的一些商店，有些做得很順利，但是其中一些商店，却特別消淡。這些商店都設在遊客區，照說情況不應太差。可是，他們做生意的作風，往往違背了誠實的原則，三五塊錢一碼的人造絲綢料，他們可以開口要到二十幾元，還夸夸其談的說是絲。這種做法，可以騙人一次，但是決不會叫人第二次再上當。何況，旅遊事業主要是靠熟客介紹，因爲遊客來港，人地生疏，往往很信任來過香港的朋友的介紹，所以一家商店使一個遊客上了當，不止是斷絕了一個人的生意，可能是斷了幾十個人的生意。這損失可眞不小呢。

從現在開始，一直到八月，又是遊客的旺季，旅遊事業和息息相關的生意已經比較興旺了。如果還是暴利欺客，只會破壞了賺錢的機會。

大公園

法國爆原子彈

李厚明

一意孤行爆核氫，居心危害世和平，
十年落後應頹喪，此日才成豈足驚？
天下方殷求共處，公然自大反驕情，
休誇一彈稱強國，徒受多邦譴責聲。

飛行手術室

救命如救火，非此莫屬

元丁

最近，一個緊急的召喚，從蘇聯森林地帶的一座邊遠村莊傳至克拉斯諾也斯克區的醫療航空中心。原來，年輕的牛奶女郎科蘇娃得了重病，當地醫生診斷爲腹腔急症，需作緊急手術治療。

該召喚立刻轉至機場。幾分鐘後，一架M1-4型的醫療直昇機即告出發。機上有醫療工作人員，包括該醫療中心的主任和一位外科醫生和一位護士。半小時後，直昇機飛抵目的地，已完全換了樣。倉內部的窗戶和天花板塗上了消毒的白漆，鋪上了一張手術牀，放在中央，附近是爲護士而設的特別器械桌。在手術牀的頭有幾個燈，放射明快的光線，衛室充滿了醫療用具。外科醫生站在手術牀前等候，護士也做好了準備工作。一切與在普通醫院無異，工作人員只有想起自己正在天空中工作。

外科醫師的工作順利完成，牛奶女郎的性命也挽救過來了。當她接受手術時，克拉斯諾也斯克區的「飛行手術室」在歸途中。

「飛行手術室」的設備包括幾個醫療箱和各式衣架等，可以應付重大的內部手術。

仰光江濱之夜

緬甸華僑　趙宣揚

仰光之夜，分外秀麗，尤其是黃昏時份，江上彩霞，就像穿上金色的霓紗，罩着含情的伊水，更顯得分外妖嬈。玲瓏新月下閃爍着綠色、藍色、綠色的星光，是那樣迷人的，這是掛在江濱公園樹梢頭的天空上的繁星，水濱的黃昏，是寶藍天空上五彩電燈，公園裏紫蘭花徑，吐着幽香，人們在徐小憩，聆着涼爽的沙灘，披襟迎風，極目江頭，眞可謂盡愁煩，消除勞累。這兒又是情人們最歡喜到的地方。

那兒是我們的「小瀛洲」，疊石爲邱，小橋流水，別有天地，五彩噴泉，飄珠如花，這江濱公園「幻境」，「望江樓」，「茶座」，臨江構築，一樓虛敞，別具匠心，湖畔的「對鷗舫」，四面迎風，有小帆點綴。江畔與三五好友，小飲一杯，宜麥酒，縱橫談笑，眞是最意近半，微有酡顏，步月而歸，亦一快事。

一九六〇年二月十三日於仰光。

大蘇（百上加斤）

吉叔作

都市病人

古經理怕見陌生女人

丁芝

香港有一家電影院的院務經理古先生（House Manager），今年才卅四歲，因爲患了「強迫觀念」與「強迫行爲」很厲害，因而無法繼續工作，只好辭職不幹。可是，他的老闆對他很好，並且負責他的醫藥費的一半，准他告假六個月，在香港這種社會中，這個老闆算是比較近情近理的了。

古先生看了醫師，他自己提出了兩個主要問題，連他自己也不大明白，爲什麼他要那麼做：

第一，他每天要洗手五、六十次，每次，不洗不揩便覺得十二萬分不舒服，洗了揩了以後，好像輕鬆許多，也好像解除了重負。

第二，每遇到困難、疑難或困擾便想到天主，似乎只有天主才能解救他。朋友的勸告、太太的意見對他絕無效力。三番兩次，他天主對他的困難無能爲力，但是，他還要依靠神力來把自己解脫。

比如，他的大孩子在學校考第一，他說，這是神賜的力量，這種理論時常令他的孩子也覺得糊塗了。

還有一種怪現象，電影院中有許多女帶位員，接着有新來的，照例兩個月，都會有一兩個辭職的，可是古先生總不願意見她們，她們未上工前一定要先見一見院務經理，古先生是老是將這個責任推給領班（Captain）。於是，戲院的同事背後也在竊竊私議，古經理的神經有毛病，有一次給他聽到了，他坐立不安，更加不願意跟女同事見面了。

據古先生自己說：「我看見陌生的女人，怕自己會引起淫慾觀念。見到女人的背後，怕自己會伸手去摸一下女人的屁股。」

古經理的爲人沉默，自卑心很厲害。原來，他的父母是極虔誠的天主教徒，他從小受了影響，因而引起了許多錯誤的觀念。他所以洗手太多的原因，是怕手觸到污穢的東西，觸犯神怒。至於他怕陌生的女性是當他年青的時候，他們在一位女同學一起拍拖，他要吻她，她不肯，他強吻她，被她打了一下，而且她還把這件事告訴另外一個女同學，終於張揚出去，他羞愧交加，認爲這是一種極大的「恥辱」。

以上三個因素令他患上了強迫觀念與強迫行爲症。

讀者中，有沒有人看到這種朋友或親戚？

顏色與人生

林琴

除了人類和猿猴，所有的哺乳類動物都是色盲的。

紅色並不是唯一能刺激鬥牛發怒的顏色，如果鬥牛士用一塊白布來鬥牛，所得的效果也是一樣的。

如果報紙刊物上的文章，用紅色或橙色印出來，這篇文章的份量便重了；如果用藍色或黃色來印，在感覺上文章的份量便輕了。

漆匠和畫家往往會在白漆中加進幾滴黑漆，這樣一來，白漆的顏色就變得更白了。

差不多的花種插入泥中後，要過七八天才會萌芽，如果在上面蓋上一塊藍玻璃，那末廿四小時便能萌芽。

顏色是情緒的象徵：紫色代表華麗、威嚴，紅色表示活力，綠色顯示閒靜。

四十年前，倫敦的白萊克弗萊亞斯橋爲防止跳河自殺者，把橋身改漆成淺綠色，自殺事件果然減少了三分之一。

原始民族對顏色的感覺，比文明社會的人靈敏得多。非洲人形容顏色的字眼有廿六個到四十個，毛理族人形容各種顏色的字眼有三千多個。

顏色往往被利用來形容一個人的個性，老實人是白色的，懦夫是黃色的，邪惡的人是黑色的，愚人是藍色的，嫉妒的人是綠色的……

黑色能吸收熱力，因此，喜馬拉雅山的人都把他們的水壺漆成黑色用以保暖。

父親患色盲病，子女很少會受到遺傳；如果母親有色盲病，則子女十九會受到遺傳的。

廣居隨筆

大嶼山之番鬼塘

述之

大嶼山大澳之南，有地名番鬼塘者，村舍茅寮，殊無塘迹，詢之居民，何以名塘，又何以名曰番鬼，則無有知者，但云地名古已如此而已。據故老傳聞，則謂遠在香港開埠之百餘年前，該處即有是名，而所謂番鬼者，荷蘭人也，荷蘭蓋人指於清初，即有商船赴廣州，於往來途中，嘗寄泊於屯門及大澳等處，其後遂以此爲補給站，船員私自上岸寄居，因而得名。近，尚有荷蘭人所建砲壘之廢址也。蓋在番鬼塘附近之山坡，荷蘭人於明初時，與清政府及台灣鄭氏攻戰，其時清政府特別優待荷人，是以侵犯洋之事，雖未經清政府之正式允許，然地方官吏知之而不禁，蓋以荒澁草野之區不違願及。荷蘭人初有意仿澳門之例，據大嶼山以爲殖民地，且逐漸將砲壘擴展。

所有赴廣州船隻，於卸貨之後，即停泊於此，或至修理船隻，以此之故，居民遂名其地爲番鬼塘云。鷄翼角上有廢砲台一座，其地爲可確則爲清海岸防禦工事，此非荷蘭人所建，往往誤認即番鬼塘砲壘，殊非也。其後荷蘭人終無可稽考，竟以何故，舍此而去，或由於荷蘭人與當地居民不洽，或由於水土不服故耳。

預告

「萍蹤俠影錄」結束後，梁羽生先生將撰一新作，是「萍蹤俠影錄」的姐妹篇，張丹楓、雲蕾等「萍蹤」主要人物亦將在新作中出現。梁先生新作定本月廿三日出籠，敬祈讀者留意。

懸崖邊沿

林菲

三：她也愛上了他

陳麗詩也對這個虔誠的小伙子發生了興趣。她漸漸地感覺到這個小伙子的心裏是眞的，面不做作，像是深藏着某種不是在這歡場能夠找到的東西，一種比金還要純淨、美好的東西。她是個有經驗的女人，不多一會的功夫，就用言語探出了余紹周的全部身世，當她知道了這位飽歷風霜的人的身世之後，她深深地感動了。她不禁同情他，憐惜他，而又可憐他。但是她確實地意識到他的這種追求是一種十分愚蠢的行爲，是完全無望的！她，陳麗詩，有一個瞎了眼睛的多病的媽媽，和一大羣張開嘴等飯吃的小弟妹。爸爸去世時留給她的除了一身債務和這一羣的負累之外，就別無所有了。這些年來，她強裝笑顏，混跡風塵，忍受着別人的侮辱和虐待，也就是爲了這口飯吃！她不能夠有愛的人嗎？她真心地愛着她的小弟妹，她早日有個歸宿？她不願意……

這一天晚上，余紹周又到舞場來。在坐他的座子時，陳麗詩不像往日般儘跟他扯一些不相干的話，她沉默了半晌，就建議到外面遊逛。余紹周自然表示同意，這是他盼望了許久，但是沒有膽量提出的事。陳麗詩不許小余給她買「出街鐘」，她搶着吩咐舞廳的小賬，「通知賬房，把今晚余紹周的假連帶「出街鐘」都記在她的賬上。接着，便俟着小余，一起離開舞廳。

替他「結賬」的這回事，小余心裏初時是感到有些不自在的，但是，很快地他就坦然了，並且還有幾分快慰。他認爲陳麗詩這種行動說明她已經不把他當外人！

這天晚上的天氣很涼爽，有點兒風，還有點兒朦朧的月色。他們倆沿着英皇道，向着東邊的方向徐步着，但兩個人的心情却是不同的！余紹周是輕鬆愉快的，他根本不知道陳麗詩將對他說的是一番甚麼話，他滿心以爲陳麗詩已經愛上了他了，這是他生命中最可愛的初夏之夜，許多詩意的情緒湧上心頭，陳麗詩要就是今夜，說不定他會再一遍一遍地向她表示自己……

神秘的胭脂

王香

四十六：有人警告楊華袞

「楊醫生很想和小姐結婚，教我想辦法。」江天培笑着說：「這是多餘的事吧！你們實在隨時隨地都可結婚的，何必要我想辦法呢？」

何麗娜雖然是時代的小姐，可是聽了江天培的話，不免也有點忸怩，低下頭，不答。何太太坐在這邊，她說：

「江先生，要分辨也沒有辦法，只能在這時結婚，和江先生商量呢？」

何太太是一個有人生經驗的婦人，她說出的話，十分爽朗。江天培暗想：老人家要迫江天培表明態度，何麗娜小姐懷孕是在趙翠月被害之前，這一點不能不是殺趙翠月的證據，但疑點是有的，明明是在結婚前，雖然是一件可疑的事，結婚又是另一件事。便笑着答道：

「結婚和不結婚，對這件案不會有影響的。」

江天培又多了一些資料了，知楊華袞和何麗娜勾搭上，同時早在趙翠月未死之前，事前也知道了，有的秘密，對趙翠月的謀殺，楊華袞和羅拔黃的秘密，是順理成章的家族道賀……

[illegible]

中年心事

安得

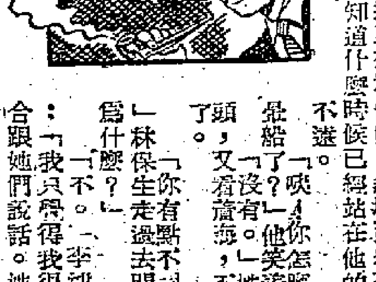

一三七：葉蘭詩的搗蛋

林保生忽然發覺眞跟梁永元坐在前一排。林保生的外衣，他有點不安，便問李棣思：「冷不冷？」李棣思微笑地搖頭。陳太太說：

「李小妹妹，可眞不錯，夠安靜的！」

「我不大會說話。」李棣思微笑說：「尤其是在你們幾位恩娣之前！」

「恩娣！」葉蘭詩大笑起來，「對了，一點不錯！颯秋，我們全是恩娣了！我們全是想不認老也不行了！全是應該的了，不過，我們是恩娣，可是馬小姐並不算是恩娣，李小妹妹，你弄錯了。」

馬芷勞的臉色很難看，她看了葉蘭詩一眼說：

「我也應該是恩娣了。」

林保生知道葉蘭詩在開始她的「搗蛋」了。他看看陳太太，陳太太有點狼狽，只有笑着，李棣思有點忸怩，她笑着問林保生：

「林伯伯，我說錯了話嗎？」

「沒有，沒有！」陳太太說：「小妹妹，全沒關你的事，小妹妹，你別聽她們的話！」

林保生看這情形有點不對，他站起來，看葉蘭詩一眼，走開去，葉蘭詩點點頭。林保生走到後邊，站在船欄，他在等候葉蘭詩，要警告她不要再開玩笑了。可是葉蘭詩似乎會意，却不走過來。她只顧跟陳太太和馬芷芳說話，林保生只好由她，點起香煙，看看海。浪漸漸大了，他心裏有點亂，也有點煩。浪花在船旁激盪着，船在搖動，他回過頭來看他們，忽地發現李棣思不知道什麼時候已經站在他的身邊。

「唉！你怎麼不進艙？」

「船上了，」她搖搖頭，「又沒看海。」

「你有點不開心？」林保生問：「爲什麼？」

「不。」李棣思說：「我只覺得，我很不適合跟她們說話。她們的話，我不懂的。」

「你別管她們。」林保生說：「我也不喜歡你這種態度。你很靜，很好，不勤氣。」

「她們有什麼好呢？」李棣思笑着說：「只是我年紀太輕，不夠跟上她們說話。」

「你做什麼不喜歡？」林保生搖搖頭。

「你說什麼？」林保生苦笑說……

葉楓 忙於拍片

鵬展

踏進一九六〇年，葉楓更加忙了，她一方面跑來跑去的拍外景，而又要隨片登台，接着還有不少新片要開拍。

葉楓能演多方面的角色，閨閣少女、樓頭怨婦、交際花等角色，演來都不錯。

她所以能夠演得不錯，除了她有個人的聰敏外，她還認眞的研究擔任的角色，每次接到劇本，她必定細心的閱讀、分析，和有關人員詳細的研究。因此，有人認爲，她這樣做未免太辛苦了。然而，葉楓說：爲了不負觀衆，再辛苦點也值得而又應該的。

的確，一個認眞的演員，我認爲起碼做到不辜負觀衆的。

她喜歡靜，喜歡躲在家裏，而不喜歡在公衆場所出現。工作忙，是她最喜歡的，她說：我喜歡在片場，因爲，在那裏，可以吸收多些經驗，並且那裏朋友多，談起話來，多熱鬧，而又可以隨便點。

隨便點，輕鬆點，葉楓認爲這是最愉快的，她說：不喜歡出入公衆場所，和參加大宴會，是因爲怕那些隆重的禮節。

現在，「電懋」籌備開拍的新片「睡美人」，已經決定由葉楓擔任主角，而王引那部「血洗馬場刀」也是由她主演的。

王引說：葉楓是位很認眞，而又很誠懇的演員。老牌「影后」胡蝶也說：像她這樣年輕，有這樣的工作精神，而又這樣謙虛，不成功才怪。

葉楓

墮馬受傷的荷里活大導演 尊·哈士頓訪問記

（英）羅特歷零作　顧影譯

他把荷里活的女人說得一錢不值，認爲在十年前她們是一羣天使，但在十年後的今天，她們卻已變成一羣隔牆西施了。

尊·哈士頓墮馬受傷後的漫畫像

蘇娥的佐治亞式大廈籠罩在由大西洋海面吹來的暴風雨中，憑窗眺望根本無法看到甘爾威的遠景近貌。——我和荷里活唯一僅存、高高在上的一位人物在一起，——這個人是大導演的尊·哈士頓。

他的右腿在上個月因墮馬而受傷。逼得他在房間裏也要撐着拐杖走路，然而墮馬受傷影響了他的行動，卻無礙於他的談話。那天晚上，四郊大雨傾盆，晚餐之前我們坐在書房熊熊的爐火前開始了談話。

書房中陳列着他旅行所得的紀念物，從墨西哥墓塚中發掘出來的珍寶，非洲的雕刻傑、書籍，和價值不貲的名畫。前數日，哈士頓在這個房間裏招待過尚·保羅·薩脫爾，再過幾天，著名劇作家亞瑟·密勒也要來此作客了。

哈士頓伸着兩腿坐在靠背椅上，遞給我一個劇本：「那是亞瑟·密勒寫的第一個電影劇本——『亂點鴛鴦譜』，是那天用平信寄來的，並附短柬一紙，信上說：『奉上拙作一件，如不合尊意，請即擲還』。這位大作家的謙恭虛懷，使我深爲感動。這是個極佳的劇本，我決定把它拍成影片，由密勒的太太瑪莉蓮·夢露與奇勒·基寶攜手合作。」

「密勒是個不平凡的人物。」他繼續說道：「他的對話自具風格，我起先有點疑惑不解，後來卻覺得它非常自然生動，不像海明威那麼豎扭拗口。」

「你得知道，密勒和瑪莉蓮的戀愛故事本身就是一部厚書，一位偉大畏羞的才子，竟然愛上了一個連他的話也不能十分瞭解的女人。」

「當然囉！瑪莉蓮可並不愚笨，她很活潑明朗，但就是沒有他的智能與修養。」

「是你把瑪莉蓮放在她的第一部影片——『更闌人未靜』（原名『梟巢浴血戰』）裏的嗎？」我問。

「是的。」哈士頓道：「那時候她和一位演員經理人戀愛着，他要求我給她一個機會。我看中她也僅是因爲她生得漂亮而已，根本不曾想到她會成爲大明星的。」

「她是否改變了很多呢？」我再問。

「是的。」哈士頓道：「瑪莉蓮這人很特別，我從未見過一個女人能像她那樣的斷然放棄性感和身段；但我不知道她在生活中有過什麼可怕的經驗。」

外面的雨下得很大，屋內的窗帘微微的隨風飄動。哈士頓在火爐旁回過頭來笑着說：「我喜愛此地，愛爾蘭是世上唯一能合我心意的地方，以後我不會回荷里活去住了，我在那裏已經十年沒拍戲了。當我初到荷里活之時，那裏的女人都和天使一樣，現在都是隔牆西施啦！」

他格格地大笑了一陣，撐起拐杖緩步踏進客廳，客廳裏點着蠟燭。

「我所拍的影片，」他說：「有些很糟，有些不錯，有些我自認爲很好的卻沒人喜歡。」

「請舉個例吧。」

「『無比敵』。」哈士頓道：「我說它好，並不是因爲它是我導演的才自稱自讚，而是因爲它的格調。」

「那一部影片是你最得意的作品呢？」

「『摩天嶺』。保加拍那部片子的時候，公司剛在考慮要取消他的合同，以爲他難當此任。還有『碧血金沙』我也拍得很用心。」

「繼『亂點鴛鴦譜』後，你在計劃拍弗洛伊德的故事吧？」

「是的，薩脫爾到此地來，就是來幫我寫劇本的。」

長城新片「新聞人物」的一個有趣場面。該片今日起在國泰、快樂上映。

高陞新班又將出籠 伊館劇場昨晚復響

我人戲事　周維忠

寶鼎劇團在高陞戲院演完之後，昨天又有一個新班大致上已粗織成功，台柱擬定文武生麥炳榮、蘇少棠、花旦鄧碧影、丑生梁醒波等，並定本月底或下月初開在高陞戲院開演。

梁醒波加入該班登台，使他想休息一下亦暫時拖住。他從新正年初一起參加非凡響劇團，連演十八天後，又參加寶鼎劇團，一演完，又要和鄧碧影等登台，眞忙透肥波了。

伊館劇場已停鑼一星期，到今晚才復響鑼鼓，由飛鷹劇團打頭陣，台柱是陸飛鴻、新任劍輝、芙蓉麗、許英秀等，由陳元擔任大旗手，其中芙蓉麗是新紮艷旦，加上廖派丑生許英秀及陸飛鴻，配陣頗爲不錯。陸飛鴻過去在星洲是一班主，組飛鷹劇團在星馬各劇場登台。

粉嶺、大埔、元朗各劇場均停鑼息鼓，沒有新班上陣，原因是新正鄉人天天睇戲，眼福已飽，各劇場適應環境，均暫停鑼鼓一個短時期。

弱書生何以要殺人

——談「步步虛驚」（豪華、新華）

頭輪影談

這是一個喜劇，但是喜劇發生在一宗謀殺案上。有一個電視編劇家，受不了別人的勒索，將那勒索者殺了，埋在花園的涼亭下。可是第二天消息傳來，那勒索者卻在別的地方被人殺害，那麼編劇家究竟殺的是誰？令他大傷腦筋。

警方四處搜索之餘，終於發現編劇家所殺的是勒索者的同黨。這時天不作美，涼亭突然崩塌，屍身終於被人發現，編劇家抱着嬌妻的肩膀，準備接受二十年監牢的囚禁，但在此時，他忽然靈機一觸，竟被他用妙法洗脫了罪狀。

電影本身是一個百老匯喜劇，所以有些笑料安排得相當巧妙。在開頭二十分鐘時，佈下許多伏筆（這時候是很沉悶的）。但到了二十分鐘後，格閣福特毛手毛脚，開始要殺人時，笑料就源源而來了。以前的許多伏筆都重複地被拿來應用。比方，開場時，主角兩夫婦爲一塊布帳而爭吵，到了後來，這布帳成爲好笑的關鍵。因爲編劇家的妻子，以爲丈夫埋在地下的是一張布帳，而不是一具屍體。

影片的缺點是節奏感掌握得不夠好，不能一氣呵成，常常讓人高興了一番之後，氣氛便冷了下來。但是格閣福特是的確演得好的，中段的一場獨脚戲，充分發揮了他演喜劇的才能。

這個片子表面有點胡鬧，但卻反映了美國生活現實的一面：每一個人的生活都非常緊張，而且常會陷進各種各樣的恐懼當中，以敵人與人之間互相殘害的事件，常會在那個社會聽到。這原因極簡單，一個手無縛雞之力的書生，在被迫得無路可退時，也會拿起刀來，就像本片的格閣福特一樣。

·林勉·

人情味較濃

——談「彩鸞燈」（紐約、中央線）

通過一盞定情的彩鸞燈，引出了一對有情人悲歡離合的故事，並多少揭露了一些封建時代的社會形態，也連帶抨擊了那些賣國求榮的大官顯宦。所以，看本片是覺得有點人情味的，只可惜眞實感仍嫌不夠。

上官文聰與孟彩鸞，本是未婚夫婦，後因御史錢大雄之子錢貴卿企圖橫刀奪愛，陰謀刺殺文聰，計洩，文聰逃走。錢家父子大怒，乃又設計陷害孟彩鸞一家，奏上皇上，說孟父毀謗朝廷，意圖不軌。聖旨下，孟父被發配充軍。彩鸞及時逃走，得免於難，但也不得不在京師淪落爲歌姬了。

故事發展到後來，自然是奸臣伏法，善者得以吐氣揚眉。上官元聰與孟彩鸞經過幾許艱難曲折，終於苦盡甘來，成其好事。

像上述這樣的題材，本來算不得新鮮了，我們在銀幕上也常常看到。還幸本片可取之處較多，不致使人厭悶。

本片寫權臣欺君犯上一節，很是傳神；寫皇帝的懦弱孤單，也覺可信。只是，就整個故事來說，畢竟使人覺得這樣的故事是不可能發生的。「有咁啱得咁啱」的情節太多，現實生活裏，這樣的情節不可能存在。

各演員大都演得認眞。雖然新馬與鄧碧雲的扮相稍覺不如人意，但仍不失他們一定的感人力量。

·滌凡·

缺乏感人力量

——談「巧媳婦」（香港、眞光線）

前些時我們剛看過國產片「鑿中人」，現在這部日本片，也是根據同一個中國民間神話改編而成。影片主要表現巧姐與李鏡合力扶助百姓，剷除暴君這一點，使人看來還覺得有分寸和有趣，但因爲劇情過於簡單，片長僅一小時左右，對於男女主角的相識和怎樣合力爲生存而掙扎等經過，都描寫得很少，所以故事缺乏感人的力量，亦即是戲味不夠。

我想，這部日本片用粵語配音來表達一個中國神話，語言經過兩度翻譯，也是造成影片不大動人的一個原因。另外，演巧姐的那個演員，不擅於掌握角色性格，變成表情呆滯，這亦使劇力減弱了。比方當皇帝苛求無厭，吃過鵪鶉又要吃百鳥羽衣之時，照理那仙女化身的巧姐，必然會對貪婪兇暴的皇帝深表憤慨的，但在這裏卻看不到這種強烈的內心反應。巧姐甚至有些地方還帶笑向皇帝講話，這就更不對頭了。

開頭寫皇帝強徵暴歛，百姓過年也沒有錢買點東西吃；皇帝派人把民家的一隻小雞也要搶走，因此鷄毛也不易看到一條；巧姐施法召集百鳥前來，合力趕製龍袍，爲的是解救百姓之苦。這些地方都改編得較忠實，製袍一場較爲有趣和有氣氛。佈景與彩色則平平而已。

片前加映黑白短片「猛獸奇觀」，主要介紹非洲的猛獸和印度象群，還有非洲人捉鱷魚等等。小孩子會喜歡看。

·江明·

今日廣播娛樂貼士

香港中文電台

上午七時五十分音樂。八時卅分粵曲選唱。九時十五分國語相聲「抬槓」；四十五分潮州曲。十時十五分主婦點唱。十一時廣播劇「童子何知」；卅分重播昨晚兒童節目。十二時十分故事「洪熙官三訪馬四嫂」；卅分粵曲。一時十分音樂。二時儒樂欣賞；卅分南音「五虎英雄傳」。三時諧談「荒唐伙記」；十五分諧曲；卅分音樂。四時重播昨晚空中舞會；卅分粵曲。五時故事「官場現形記」。六時廿分音樂。七時點唱；卅分「親人喜郵」。八時四十五分小說「碧血兒刀」。九時十五分「歷朝大事記」；卅分體育消息。十時「翩翩起舞」；卅分國語小說「臥虎藏龍」。十一時潮州曲。

香港英文電台

上午七時晨曲。八時十五分點播。九時休息。十二時卅分音樂。一時卅分下午音樂會。二時休息。五時卅分青年節目。六時卅分故事「神射手」；四十五分荷蘭音樂。七時十五分故事「不潔集團」；四十五分歌曲。八時四十五分搖擺樂。九時十五分歌劇。十時十五分故事；四十五分詩朗誦。十一時十五分夜音樂。

香港商業電台

上午七時音樂。八時粵劇精選「西遊記」；粵曲。十時歷史傳奇「紅粉金戈」。十一時粵曲；卅分小說「香滿人間」。十二時卅分小說「翠樓春曉」。二時小說「玉女懷春」；卅分粵曲；三時小說「銀宮綺夢」；卅分粵劇精選「潘金蓮」。四時卅分電影小說「奇人艷婦」。五時兒童樂園；卅分小說「龍虎奇緣」。六時歐西流行曲；卅分小說「春滿華堂」。七時小說「發達記」；卅分體育雜談。八時小說「風雨之夜」；卅分養馬漫談。九時廣播劇「嫦春曲」。十時卅分電影故事「九命奇冤」。十一時粵劇精選「碧容探監」；粵曲。

麗的銀色電台

上午七時音樂；四十五分粵曲。八時十五分點播；卅分粵曲。十時廿分廣東音樂；卅分南音演唱「岳飛傳」。十一時寓言新編「聰明的驢子」；十五分粵曲；卅分故事「春暉玉樹」。十二時廿分點播；卅分小說「借夫說」。一時諧劇「太太與電話」。二時粵劇唱片。四時四分點播；卅分小說「一點小希望」。五時兒童節目；十五分童話「灰色的獵人」；四十五分粵曲。六時趣劇「未登天子位」；卅分粵曲。七時小說「天空的魔掌」；卅分小說「錦繡前程」。八時卅分成語新解「冰清玉潔」；卅分粵曲。九時小說「華堂共慶」；卅分錄音舞台粵劇「遙女嫦」。十時卅分喜劇「天作之合」。十一時四十五分夜音樂。

麗的金色電台

上午七時國樂；十五分廣東漢劇；四十五分經音樂。九時京劇。十時潮州曲。十一時客家漢劇「風波亭」。十二時轉播港台故事「洪熙官三訪馬四嫂」。一時京劇；卅分彈詞「啼笑姻緣」。二時：申曲「寶蓮燈」；卅分上海滑稽「方言誤會」。三時寧波說書「大宋黑袍龍圖公」；卅分潮語小說「錦影娘」。四時潮州曲。五時潮語故事「獅城血」；卅分粵曲。六時卅分故事「江湖三女俠」。七時粵曲；卅分錄音粵曲。八時卅分故事「八拳豪俠傳」。九時卅分青年節目。十時國語小說「書生奇遇記」；卅分歷史故事「三國風雲錄」。十一時廿分潮州曲。

麗的映聲

下午五時兒童節目。七時卅分偵探片「諾斯先生夫婦」；五十五分英語短片「奇怪的職業」。八時零五分英語水底風光短片「海底險異錄」；卅分家庭風趣短片「萊利先生傳」；九時廿分英語短片「皇家戲劇集」；四十五分直接播映電視劇「西廂記」（第二場）。

銀色花絮

李鐵有意改編「萬惡城」

很久以前，在朋友之間的閒談中，李鐵曾談起過五六年前在香港放映過的意大利片「萬惡城」，大有把「萬惡城」改編成粵語片之意。最近，他請了朱紫貴、王鏗、張活游、李清、容小意、李月清、劉芳……等十餘人，聚集香檳，準備看完「萬惡城」後，來個劇談會，商量如何改編。誰料拷貝未到，害了他們空等三個鐘頭。李鐵只得表示歉意，決定改期商討。

中聯同人興致高

中聯的「人」，甚爲收得，天天滿堂紅，因此，中聯同人皆大歡喜，工作興趣更濃。繼「人」上映後，王鏗導演的「毒手」和李鐵導演的「鷄鳴狗盜」即將開拍。王鏗的「毒手」，如無意外，將在廿五日前開鏡。此片涉及吸毒的問題，很有社會教育意義。

「秋風殘葉」將拍竣

光藝的「秋風殘葉」快將拍竣，只餘下幾個外景鏡頭。十七日，公司人員幾乎全部拍外景去了，平時頗爲熱鬧的光藝，這幾天顯得冷冷清清。繼「秋風殘葉」之後，陳文的「連理枝」將於廿三日開鏡，這是一部對戰爭提出控訴的影片。（拾）

新星中的長人

新進小生中謝賢的高度算得很夠標準的高佬，如今岳文一出，還要甘拜下風。岳文是光藝的新演員，身高六呎，與當今「皇帝」吳楚帆一樣高度。（未之）

保羅茂尼復出

息影六年之後的英國性格巨星保羅茂尼，最近在新片「最後怒吼」中東山復出，該片最近在倫敦上映，因爲他的演技精湛，而且電影主題正好配合新聞，因此大獲好評。「最後怒吼」是一部反對迫害猶太人的影片，保羅茂尼在片中扮演一個老猶太人，演技超卓，特別因爲最近納粹餘孽四起，出現一片反對猶太人的叫囂，「最後怒吼」及時推出，正合時宜。使觀衆覺得失望的是：一別多年的保羅茂尼，演罷「最後怒吼」之後，並無新片計劃，要看他的下一部新片，還不知要等到什麼時候哩。（李絲梨）

雷山神女傳

雷子著　夏云圖

十：血洗峨嵋

雲裳大吃一驚，她自己還不知在這一次衝殺的時候，竟然殺死這麼多人，只好答道：「慈雲大師，這不是我願意這樣幹的，我來峨嵋的心意，不想殺人，只要把華長雄、蔣忠、武家儀三人除掉，便要離山，那料這一羣和尚苦苦的追迫，只好合手，在合手的時候，傷亡實在免不了的，大師明白我的心志，知我不願殺人。」

慈雲和尚嘆了口氣道：「事情到了這個田地，什麼也沒辦法，維摩上人也不很怪責你，雲裳，你爸爸單天王在山裏的時候，和我情感很不錯，我不願你死亡在山裏，我也曾和維摩上人協商，只要你肯在普賢菩薩面前懺悔，在釋牟迦尼前接受懲戒，便把你免死，還留你在山裏，主持佛寺。這是破天荒未有的恩惠，你必定要接受，這裏上天無路，入地無門，不答應的話時，捨身崖便是你歸宿的地方，你年紀輕，武技好，這樣犧牲了實在可惜。」

雲裳很感謝慈雲和尚的好意，但她卻不願這樣幹，對慈雲和尚道：「大師愛我，我知道的，但我是雪山派的繼承人，要把雪山派發揚光大，做先君的遺命，我被困在這裏，也知九死一生，可是要我違反了先君的遺命，我卻不願，大師的恩德，我沒齒不忘。」

慈雲和尚開論了一番，雲裳表示堅決，到了日落，雲裳還沒同心轉意，便嘆了口氣，退下山徑，山中的和尚，呼聲斷識，把捨身崖的山路，圍得更緊，要把雲裳活活的餓死在捨身崖上。

雲裳和維摩上人比試氣功，和逃入捨身崖的事，把整個峨嵋震動了，被囚在華嚴寺的馬如玉，聽到了這個消息，急得像熱鍋上的螞蟻一般，幾回要把鐵鎖弄開，拯救雲裳，卻沒辦法。他自從毀滅了飛虎崖，便決心把華長雄、蔣忠、武家儀刺殺，跑入峨嵋山，很快便給華嚴寺的老和尚悟本禪師擒捕，悟本禪師和馬長風交情最好，不忍馬如玉受峨嵋大法的審訊，死在峨嵋的法規下，便對維摩上人報稱，說馬如玉有點瘋狂，要把他留在華嚴寺，替他醫治，維摩上人明知悟本禪師有心袒護，可是佛道慈悲，對馬長風這一次戰死，也感覺悲哀，便不追究。

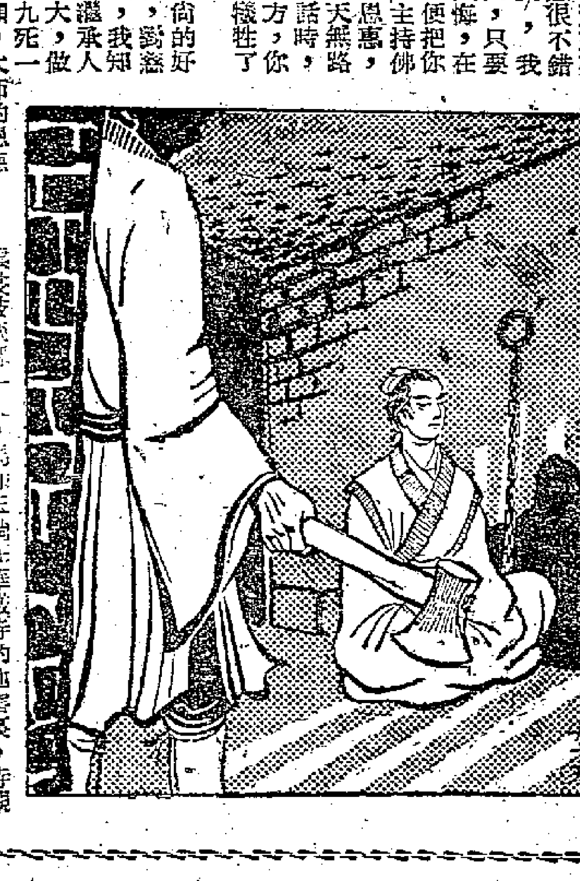

雲裳被困那一天，馬如玉躺在華嚴寺的地窖裏，這地窖是用來屯積糧食的，這時卻當了馬如玉的囚牢。馬如玉對着桌上的殘燈，心裏正在焦急，忽見悟本和尚拿了一柄大斧，從外邊匆匆的跑入來，馬如玉懷疑他要殺自己，便道：「大師要殺我嗎？殺我好了，但在我死之前，要明白雲裳的消息，雲裳究竟怎麼樣了？」悟本禪師把大斧拿起，向馬如玉便是一劈。（九十三）

嘉麗的故事

七天完偵探小說　羅森亞

六：火中取栗

當我把她綁好了之後，她已醒了，眼睛張了開來，恐懼、驚惶、哀懇的眼色交替着，代表了說話。我明白她的心情，但這時候決不能放她。於是我向她說道：「對不起，嘉麗小姐，我還要去捉你的同黨，等我捉到他之後，再來放你吧。」

嘉麗的眼光似乎更着急了，她的眼睛睜得很大，頭在劇烈的搖擺。但我沒有理會她，丟了她在床上，順手拿起她桌子上的一柄裁紙刀，揣在懷裏，轉身便出去。出了房門，我用她的鑰匙將門倒鎖了。

甬道上一片漆黑，我不知道電燈的開關在什麼地方，惟有摸着牆壁向門口走去。

外面的霧很濃，園子裏的燈號，仍然在閃動着，但我僅能看見那閃着的亮光，除此之外，我再不能看見什麼。我站了一會，決定向光處走去。在這樣的濃霧中，我反而覺得安全了，因爲我既看不見別人，別人也就不會看見我的。

可是，當我走了不到十步，脚下便被什麼東西一絆，立足不穩，一交跌在霧裏。就在這時候，我覺得有人將我的背部踏着，一件冷冰冰的東西，指在我的頸上，喝道：「不許聲嚷，否則我便開槍了。」

這一次我是被眞正的手槍威脅着了。槍筒的硬度和金屬的冰冷感，使我心裏不寒而慄，我除了聽命於那不知道的人外，還有什麼可做的呢！

那人大概是嘉麗的同黨，我想。但是，他們今天晚上的企圖是什麼？我卻不明白。是不是爲了姬莉絲姑母的鑽石而來，抑或比這還要重大的企圖？我不知道。但願他們不會釀成血案。

在我前面的閃光，這時卻熄滅了，因此，使我覺得園子裏的賊人只有一個。這用槍抵着我頸部的人，也就是那用手電筒射出閃光來的人。

「退到屋子裏去。」那人在我後面把我抽起了之後，這樣向我命令着。他的手槍還繼續抵着我的腰部。

我一點不敢反抗，依着他的命令，向屋子裏同走。心裏非常不安，他要把我怎麼樣呢？

「向你姑母的房間走。」第二個命令又來了，那聲音是那樣的低，但卻是非常堅決的語氣。

我在手槍威脅之下，一切失了自主，只得照他的話，向姬莉絲姑母的房間走來。到了門前，那人又教我站定了。

「輕輕的開門，別弄出什麼聲響來。」那人在我後面繼續說，「進了門向右手方走，沿着牆行，直到衣櫥旁邊，那兒的牆上有一粒電鈕，你用手摸在鈕上一按，以後便沒有你的事了。」

我聽了那人的話，才明白他的意思，原來他要把我作爲火中取栗的貓爪，他要偷盜姑母的珠寶，卻假手於我。這眞是毒計，假如在得手之後，他脅迫我一同逃走，那末，我這盜竊的罪名，便水洗也難清了。然而我卻沒有膽量反抗他。

依了他的話，輕輕的扭動門環，並且把門推開了。手槍在我的背後指揮着，迫我向右轉，沿着牆，輕輕的走。室中漆黑。不久，我摸着那具大衣櫥了。就在這時候，突然發生了一聲巨響。

片甲不留

趙航

爲了四日來沒有好好地歇息過，這一天，蕭雄睡到中午才一覺醒來。那椿命案橫梗在心上，他一看窗外的日影，便匆匆的穿好衣服，趕車到那個工人住宅區。

兩排頹敗的樓房，顯得比平時空寂，他打聽了一下，就一步也不停留的奔到運柩碼頭。原來悲芬的屍體，大清早入殮，此刻準已預備渡海送到公共墳場。

果然不出所料，侯媽母女倆，和鄭清、王兆良，以及幾個鄰居婦人，都在那兒，非常沉默地等待着。那副蕭薄的棺材，給兩條蔴繩緊縛，淒涼地停放在碼頭上。侯媽早已沒有了哭號的力氣，她只是呆瞪着海，彷彿她的心境也是那麼地茫茫一片。侯惠芳點點頭，可是她倒像沒有聽見他似的，連哭得紅腫的眼睛也不抬一下。於是他走到王兆良他們面前。「就是這麼幾個人嗎？」他失望地低聲問道。

「大殮時，很多人來過了。」鄭清說。「我們都是『手停口停』的，損失一天工錢來送殯，對死者又有什麼好處呢？」他哀傷而又憤激。

「這已經很够朋友了。」蕭雄打算逗留片刻就走開。可是，他想起了范國興的命令——在葬禮中希望能夠發現些什麼。王兆良一言不發的木立着。他瞪視着前面。

運柩船開到，八個件工跳上碼頭，就開始搬運。

「你回去吧，伯母。」王兆良這才說話。

「對啦，惠芳和我們一塊兒去就行。」鄭清立刻附和。

幾個婦人也哀懇地拉住侯媽。可是她焦躁地掙脫。「一不，我一定得送她上山頭。」

就這樣地，他們都上了船。蕭雄一站在一旁，惆悵地接連抽了幾枝烟，望着那船泊岸，走了一段上路，從那裏可以望見光禿禿的小山邊，那才是葬的地方。一生也累人，死也累人。唉！

一個件工邊抬着那隻粗糙的木箱，邊吐着唾沫。

扛着重負的兩個件工，在山邊也要慮地卸下了棺材。侯媽其餘的，也在前邊下來了。「活像躺在棺材裏的。」「一放得輕一點啊！」她的女兒，還有什麼知覺。「她不肯去的。」她縮地說。件工在替幽靈傳話那樣地。「愈來愈沉重，你們應該給我們一個封包。」

他明顯地需索。八個件工，幾乎都在這具有人送葬的棺材上打主意。（四十六）

虎穴藏嬌

田浮著　黎水圖

（一三六）當那兩個談話的男子掠過走廊的時候，碧茜看清楚了，她認得一個是音樂台上拉小提琴的小波，一個是跳舞教授約瑟。他們漸漸走遠了，談話也聽不清楚，碧茜低首沉思，如果要離入芮金龍的家中，只要盡快的想出一個美妙而又新鮮的節目，貢獻給他們作爲交換條件。

（一三七）這晚上，碧茜搜索枯腸，絞盡腦汁，想了一整夜，還沒有想到，第二天她照常上班工作，到了晚上，她又焦急的想，依枕入睡，還是沒有結果，但精神已經疲勞不堪，一睡甚甜，深夜的寒風從窗外直透碧茜的身上，那位秘密客忽然越窗而進，他看着碧茜衣服單薄，便代她蓋上棉被。

（一三八）然後無限情深地望着碧茜好一會，最後在桌上的紙張上繪了一朵蓮花，蓮花中央站着一個半裸美人，美人背靠着木板，對面也站着一個美女，這美女手上拿了五柄尖刀，正瞄準那蓮花上的美女擲過去。他繪好了之後，旁邊還寫了一行字，署名是「飛刀刺美人」。

外隊遠東訪問 港隊不得陪賽

足總執委責王志聖允派隊赴菲 麥尼路且提出要對王投信任票

（議事廳）

在足總昨天的執委會議中，曾討論到威士頓的書面要求調查關於秘魯隊東來時，香港足總爲何派隊前往其他地區與秘魯隊陪賽的問題，經過了幾十分鐘的秘密會議討論後，認爲香港足總以後不應負起派隊前往陪賽的義務。

當討論上述議案時，陸軍代表威士頓提出質問香港足總派隊前往陪賽是否與國際足協規則有所牴觸，他並指出王志聖身爲香港足總主席，他的地位是領導足總各執委，並不是執委領導他，更不應私自答允馬尼拉及台北兩地派隊前往與秘魯隊比賽。接着他指出不應用香港足總名義替秘魯隊作聯絡使者，另外更不應答允馬尼拉方面，派「亞洲明星」隊前往與秘魯隊比賽，最後，又改派九巴隊前往，使到馬尼拉足總「蝕本」。至於在台灣陪賽的一場，因爲該場比賽排在星期日舉行，因而幾乎要影響香港方面的聯賽秩序。

蘇沙表示：事情已經過去了，不應再提了。而英國黑池隊訪港的事情，現正在籌備中，香港足總又是負起全部責任，因此，他認爲「家醜不可外揚」，以免使到整個東南亞各地，都知道該項事宜，故他認爲這類事情應該在秘密會議討論，較爲合適。

接着梁兆綿表示：事情雖然過去，但是你（指王志聖）既然犯有錯處，承認自己的錯處，便可以一了了之。他又說：這次的所作所爲，會上各執委均認爲不當的。可是王志聖表示他自己不承認有錯處，並且表示關於「亞洲明星」隊的問題，是由李惠堂進行籌備的，與他無關。麥尼路表示：九巴及華協兩會的申請書，都是不合手續的。兩份申請書都是在出發前兩日來信請求的，並非在十天之前。

威士頓又指出，由於比賽過多之故，球員對秘魯隊時演出不佳，令人失望，這些責任應該由王志聖負責，接着他建議各執委對主席投信任票。

爲此，會議改爲秘密方式，王志聖退席，由莫慶代理主席。經過幾十分鐘的討論後，議決香港足總以後不應負起派隊前往陪賽的義務，但對投信任票之事未見公佈。·全真子·

青年杯通過舉辦 學生軍不能赴馬

足總於昨天下午六時在該會會議室內舉行執委月會，會議一致通過舉辦青年杯足球賽，同時決定本屆暫時謝絕派隊前往吉隆坡參加本屆亞洲區青年杯賽。昨天出席會議者，計有王志聖（主席）、威士頓、梁兆綿、鄧治平、賓菲路、莫慶、李文傑、蘇沙、胡經堅等。

秘隊帶來純利十萬三千

財務報告時，王志聖首先報告，關於秘魯隊在港比賽四場的門票收入，合共四十六萬七千餘元，除客隊包膳及各項雜費支出外，足總淨得純利十萬零三千餘元。

通過上期議案時，李文傑要求於本月廿五日（星期四）下午六時召開特別執委會議，專題討論邀請黑池隊東來的計劃。因爲埠際小組將於本月廿二日（星期一）開會討論邀請黑池隊問題，結果他的要求獲得通過。

關於秘魯隊在港獻技期間，足總曾將第一場比賽拍成電影，會上一致議決，各屬會有優先權借用，等待各屬會用畢後，才借給外界，至於外界借用所收的費用若干，則交由財務小組處理。

培養人材是重要一課

接着討論主辦青年錦標賽問題，李文傑以發起人資格發言，他說：培養體育人材是最重要的一課，而培養青年足球運動員在香港方面更爲需要的，因爲香港目前的足球明星並不是永遠能夠保持他們的青春及技術，因此，他希望藉這次機會大量培養「新血」，使到他們將來成爲另一批足球明星，同時主辦這項賽程，所費無幾，何樂而不爲。接着他表示：假如足總處理，這項賽事井井有條的話，他保證在幾年期間，一定有所成就的。比賽辦法是採取淘汰制，場地問題已獲陸軍借出九龍界限街場及香港掃桿埔場，至於跑馬地也可以借出兩個球場；同時九龍紅磡場現已着手籌建。李文傑這一建議，立即獲得全體執委的通過。至於詳細問題，則交由聯賽小組委員會處理，另行討論。

麥尼路辭職獲挽留

關於派隊前往吉隆坡參加亞洲青年杯賽問題，各執委認爲現正籌備主辦青年足球賽，不如等待明年看看青年組成績如何，才再派隊，本屆則暫時謝絕派隊前往，這一議案獲得通過。

警察代表麥尼路日前曾要求辭去修章小組、聯賽編排及財務小組的職位。但蘇沙認爲麥尼路這次突然辭職，一定有因由在內，要求他說明理由，同時，他極力挽留麥尼路繼任，而其他各人也一致全力挽留，結果麥尼路只好撤銷辭職的議案。

最後，來往書信中，會上批准傑志夏雲涌轉會五一七。光華潘振枝轉會息影。柴灣貝利轉會啓容。

澳門足總來信要求香港於復活節期間派隊前往澳門，作本屆港澳埠際賽。但據奧馬表示：在復活節期間，交通繁忙，因此，他希望改期舉行。會上決定，先行去信澳門足總通知此事，另行編排比賽日期。

學界聯會來信要求補助藥費。九龍聖芳濟學校學生韓仁傑在九龍對香港學聯選拔賽中，眼部受傷甚重，曾在九龍醫院施手術，但是右眼依然未能痊癒，經過討論，決定交由財務小組處理。·屢揚·

港澳足球大賽推遲舉行

非方又打如意算盤 建議恢復埠際比賽

改善分賬法飛函港足總

（內幕透視）

九巴體育會主席曾瑞朗，前天下午三時半乘菲航機自馬尼拉返港，昨天午後，曾氏在九巴公司寫字間對記者表示：菲律賓之華人足球技術水平，年來有了長足之進步，唯菲國之選手，則只得一個「快」字，並無「腳法」。他們之擬每月禮選一支港隊赴菲作觀摩賽，誠爲必需。菲體協主催這一次「秘魯腳」球賽，對客軍之六千元美金的包賬，還未「兌現」，因尚未批許外匯。這一個問題也應預先設法。昨夕，足總執委月會前，李文傑、王志聖及奧馬等人，談及此事，亦均表棘手呢。

曾瑞朗原爲一九五二年港菲埠際足球比賽最後一次在馬尼拉舉行時之港聯領隊，故上星期曾氏統率九巴遠征軍赴菲與「秘魯腳」會師時，菲體協會長奇利諾及當地足球總會主席馬沙列即當一再與曾氏及本港小足總主任委員王志聖、李文傑等人，談商恢復「港、菲」埠際足球賽的事宜。他們並希望重續前緣的第一仗，應請香港足總先行到馬尼拉於四、五月之間前往指教。

在「港、菲」之間的足球水平，原有一段相當的距離，「菲律賓波」在港上演，球場大門，場場都是門堪羅雀，以往歷屆「港、菲」埠際比賽，輪值在港舉行時，這一個主會就是收回那一筆酒店之食宿招待費，亦不可得。

相反的，菲島之球迷，卻愛看「香港波」，這一項埠際賽在菲剎大球場上演之時，卻瘋魔了當地的中外觀衆，菲體協「主會」之票房收入，卻大有所獲，可憐香港足總，卻要負擔那一筆選手之來回機票，而票房價值，卻絲毫沒有分潤的。

埠際賽上述這一些老例，以「港、菲」兩地而論，是有失體育競技「機會均等」之原則的。菲體協首長奇利諾、馬沙列與港方曾、王、李等人，一再商談之結果，他們已同意將此埠際比賽的分賬制度，加以改善。

這一個「港、菲」埠際足球賽的新辦法，是不論那一方面輪值爲「主會」，其門券收入是無分彼此，悉數平均，春色各佔百分之五十，庶免有此輕彼重之憾。

菲體協會長奇利諾已將此項意見，繕就專函托曾瑞朗帶返，給本港足總會中人，加以參考，能否再續前緣，此則有待足總埠際小組委員諸公的考慮了。·中吉山叔·

小鄺缺練馮仔還新 德叔請纓登場

到時可仰給藥物減疼痛

（有聞筆錄）

明天星島渡海出師，與東華爭奪特別銀牌的決賽權，「噴射機」失意於聯賽，正準備在牌賽中創出佳蹟，擬用最強人手對壘，其中余耀德和李嘉光兩人，均考慮重披戰袍。

昨日爲星島練波之期，絕大部份球員均有到跑馬地球場試腳，上週對陸軍時因胃病沒有上陣的李嘉光，也已恢復操練，在明天對東華將重任右後衛，至於左前衛之職，預料將仍由張子文充任，因李來昨天未到場練習，似欠勤，而張子文在甲組露臉以後，雖未見特別出色，但圈內人士仍認爲他是一個可造之材。

在跑馬地場坪，余耀德也在場內觀看隊友練波，根據「德叔」說：他右膝的傷勢，已經逐漸復元，但如屈腿在地撥球，仍然感覺痛楚，但他表示周末之戰，仍然準備上陣，屆時將用藥「撥塵」傷處減少痛楚，希望上陣時減少痛楚，交緊牙關死頂。余耀德還說：他昨天沒有練波，主要是傷處尚未復元，因爲目前並非是操練的問題，關鍵卻在於爭取休息也。

其次，余耀德也作出萬一的準備，假如「統帥部」不讓「德叔」上陣，他將向蔡沙和馮祥提議，起用鄭國立把關，因爲鄭國立乃「龍門底」，機警最近因事較少練波，但總比「半途出家」的馮紀光守門較爲穩紮。另據昨晚深夜獲悉，余耀德復出把關已極有可能，但左前衛究竟用張子文抑或李來，星島「統帥部」仍猶疑未一決，因爲前者夠氣夠力，後者則路數較佳，他們對此位置的人選，仍然舉棋未定。·藍江·

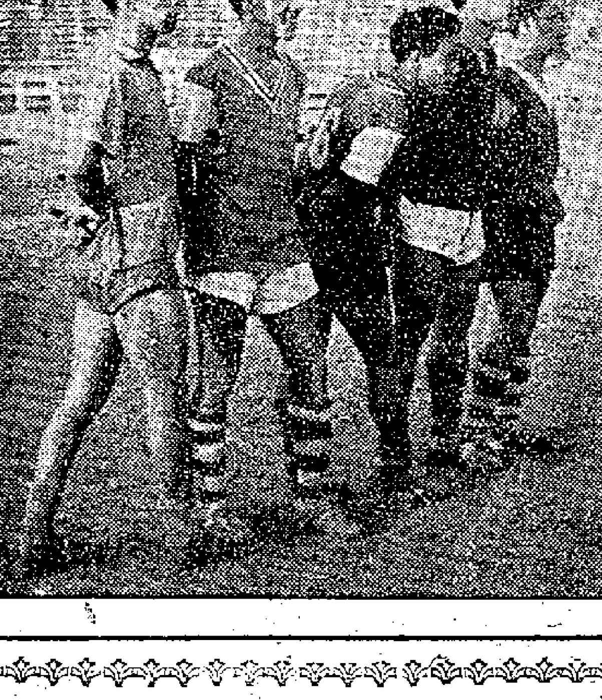

南華五衛士排練肉屏風站位法（本報攝）

校際女籃賽揭幕

培僑逢庇理羅士

七時起在修頓球場舉行

香港學界體協會主辦的校際女子籃球賽，編分爲：香港組——庇理羅士、培僑、聖士提反女中，九龍組——伊利沙伯、聖瑪利、陶秀、大同。

賽會定今晚假修頓球場揭幕，由七時起共比賽三場，秩序是：七時，庇理羅士對培僑；八時，大同對陶秀；九時，聖瑪利對伊利沙伯。比賽採單循環制，港九兩區成績最佳的兩隊獲得決賽權。

下週好戲連台

南華，廿三日九巴鬥警察，廿四日東華抗南華，廿七日東方搦南華，廿八日東華逢傑志；甲組錦標與名位之爭，且待到時看此幾仗的得失。

足總昨日公佈下週聯賽秩序，甲組好戲連台，南華除廿四日與東華作夜戰外，廿七日又與東方對壘，全部秩序是：

廿三日（星期二）

甲組聯賽

九巴對警察　花墟球場　四時一刻

預備組聯賽

九巴對警察　花墟球場　二時三刻

廿四日（星期三）

甲組聯賽

東華對南華　港府球場　八時正

預備組聯賽

東華對南華　港府球場　六時半

廿七日（星期六）

甲組聯賽

東方對南華　嘉路連山　四時正

陸軍對警察　花墟球場　四時正

預備組聯賽

東方對南華　嘉路連山　二時半

陸軍對警察　花墟球場　二時半

乙組聯賽

太古對電工　海軍球場　二時半

嘉山對後消　海軍球場　四時正

獄吏對中健　赤柱球場　四時正

空軍對電話　跑馬地場　四時正

丙組聯賽

郵政對約瑟　跑馬地場　二時半

天祥對電車　跑馬地場　二時半

息影對麗臨　跑馬地場　二時半

太華對大東　跑馬地場　四時正

五一七對有利　跑馬地場　四時正

猶大對韶會　薄扶林場　四時正

廿八日（星期日）

甲組聯賽

東華對傑志　港府球場　四時正

中華對愉園　嘉路連山　四時正

星島對中巴　香港會場　四時正

光華對九巴　花墟球場　四時正

預備組聯賽

東華對傑志　港府球場　二時半

光華對九巴　花墟球場　二時半

乙組聯賽

流華對冠雲　嘉路連山　二時半

港會對漢英　香港會場　二時半

榮華對屈臣　跑馬地場　四時正

丙組聯賽

煤氣對元朗　跑馬地場　二時半

肥油右腳運用自如 南華操演特別認眞

爭乙組銀牌劉志炳鄭冠雄上場

傑志擬舒腳頭黃國基明天披甲

（操兵紀錄）

南華挾萬丈雄心，要在明天擊敗傑志，爭得特別銀牌決賽權，同時因爲下周一連串硬仗，廿四晚聯賽夜波鬥東華、廿七對東方，所以要提高警覺，積極備戰。南華上下人等均重視明日之戰，會長王厚森、主席張錦添鄺耀車上山督練，跟見各甲乙組球員鍛鍊情緒之認眞，大爲欣慰！南華對傑志決出全力以鬥，陣容雖留待明午在英京樓頭戰飯時披露，但統帥部已經擬定如下：

劉
郭錦洪　盧松江
陸達熙　劉儀　梁金權
黃志強　何祥友　李德煒　莫振華　何志坤

昨日練波氣氛相當緊張，何祥友已用右腳踢球，教練朱國倫在場中四區走動，分別指導各新秀猛練，劉儀與陸達熙負責在中場長傳供應，莫振華與黃志強獎窺斬中，備極威脅製造機會給李德煒在門前衝射，何志坤則經常站在輔位，施放冷箭，希望能有「士哥」，以配合作戰。

乙組亦進入半準決賽，因會榮漢、鄧耀華打過甲組銀牌，不能効力，所以要調劉志炳座鎮，並邀「澳援」鄭冠雄加入陣營，唐相特別雄前來助陣，並謂如肯努力加以指點，前途好，周日南華可有美好前途，在花墟與九巴爭準決賽，南華不敢預言必勝，各小將昨日練得特別起勁，屆時將仍由崔偉。

洪把守大關。對於南華會內事務，張錦添認爲決盡力量去推動，尤其加緊督練與鼓勵，總希望能取得佳續，以慰會內重臣厚望。

傑志遠征西貢歸來後，曾一度陷於低潮，直至最近聯賽挫警察，銀牌破愉園才恢復舊觀。「緊張大師」楊根保身膺重任，奉命協助督促長堯，因有計劃有恆心執行，各球將狀態均告好轉，對於明戰南華，決全力以拚，希望能報一箭之仇。

九巴爭銀牌向乙組發展

劉李關鄧傳將登場

本週末在港府選勳場舉行的兩場銀牌準決賽，頭一場是乙組九巴對南華，下一場是甲組南華對傑志，甲組賽固然非常吸引人注意，但乙組一樣有引人注意的苗頭，據昨日所透露的消息：由於甲組銀牌賽中、李大輝、劉照、鄧森等均未上過場比賽，他們有資格打乙組，爲了爭奪乙組銀牌，故這四個球將，均準備在對南華之役上場。

如果此四將參加乙組演出，則九巴的乙組不會是一支達到甲組水準的隊伍了，這樣有可能擊敗南華乙組而進入決賽週，三南華對冠雲一仗，南華花盡了九牛二虎之力，於加時後始將冠雲淘汰出局。·千城·

港澳警察足球 三月廿九對抗

（出爐新聞）

本港與澳門警察足球埠際賽輪值在港舉行，日期擬定三月二十九日，在昨天警察足球部召開的會議上，經已作出決定了。警察足球部昨天召開的會議，考慮到最近球賽非常頻密，本屆的港澳警察足球埠際賽將無法在周末或星期日上演，所以把這項球賽安排在三月二十九日（星期二）假花墟角逐。

港警日內即將籌組，通知對方，本來，港警曾擬抽空集訓，但因爲近來警察隊均有球賽，而分區賽又正在如火如荼進行，所以將不作特別的集訓，只準備在埠際賽以前，把近況最佳的球員挑選出來便算數了。

又：據悉，警察下周二與九巴作賽的陣容，只更換一個球員，決定暫時讓吳漂翠休息，

下週戰九巴吳就榮復出

復用吳就榮踢右翼，曾華則仍踢右前衛，阮海邦傷愈復出，其他人選不變。

目前，警察在聯賽僅得十二分，雖無降班之虞，但戰績卻遠未如理想，由於該隊近況逐漸好轉，所以九巴人腳乘機搶分，現在正準備盡管較爲均勻，而且林錦棠又將重披戰袍，惟想贏警察，也並不是容易的事情。·白勝·

華裁十八人報名考試

香港華人足球裁判會於昨日下午七時半在會所舉行第八次執委會，出席各執委議，除報告財政狀況及各方來函外，隨即下列兩事項：（一）現有報名投考裁判者達十八人，決交裁判小組負責辦理考試事宜；（二）決定發印年刊，交由編印小組從事編印。

警察足球賽 警校和深水埗

警察分區足球賽昨天有一場賽事在界限街該會球場舉行，由警校對深水埗，兩隊實力相埒，劇戰結果以零比零和局，各得一分。

冬運會揭幕

雪光輝映 火炬長明

蘇聯選手成績卓越 廿七金牌可奪其半

花了兩千萬美元建築費，在尼瓦達鳳山中建成的絲瓜谷冬季奧林匹克運動大會場上，昨天舉行了一幕盛大的典禮。第八屆冬季奧林匹克大會，經過許多苦難，呱呱地誕生了。比賽項目從今天開始，會期歷時十天。

開幕典禮在當地時間一時半開始，天氣晴朗，略有微雲，氣溫是華氏表四十度。宣佈大會開幕的，是美國副總統尼克松，大會節目由荷里活著名製片家和路狄士尼主持演出。他把這個拔海六千二百呎的雪峯，佈置得十分熱鬧，開幕節目有放鷹花，有二千六百四十五人的大合唱，有升旗典禮，有三十單位、七百四十名選手們的繞場遊行，有奧林匹克火炬接力跑的入場式，有花式溜冰皇后卡蘿路，海絲代表選手們宣誓。

火炬首先由一九五二年美國的滑雪女子冠軍羅連絲太太從巴波士峯上帶下，轉交快速溜冰選手堅·亨利，再由他把火炬帶入場中，點着了長明的奧林匹克大火炬。

滑場觀禮的群衆約有一萬二千人，預料只及大會觀衆的三分之一。

開始比賽的項目有三十公里越野滑雪賽，男子俯衝滑雪賽，成對花式溜冰和冰棍球預賽。大會比賽項目總共有二十七項。

據這次大會的預測，蘇聯男女選手隊的成績，將會較比一九五六年冬運會的成就更爲燦爛，在二十七塊金牌中，他們有獲得十三塊的希望。蘇聯選手擅長的項目有快速溜冰和滑雪等等。美選手擅長的項目只有花式溜冰一項。·浩蘇·

路邊走筆

照辦煮碗？

足總通過今後不承擔派隊出外陪賽外隊，在追查往事時，有人認爲往者已矣，應集中精神討論邀請黑池隊東來的問題。今後如果又有人要求組隊到外地陪賽，未知「往者已矣」幾個字，是否又可以再搬出來？

無所遁形

李委員「砲轟」派隊出外與秘魯隊作賽，足總某首腦使用「推字訣」，把責任推到該會管轄不到的人身上，此「閃身法」看來似乎甚爲到家，其實，誰不知道他是「××秘魯隊比賽委員」和「秘魯隊派代理人」呢。

也是紀錄

星島在銀牌賽中，晉入「四强」之列，且有可能取得決賽權，但在聯賽方面，星島卻備受降班的威脅，成爲「老爺機」姿態。「噴射機」其亦想當主角乎？

壁虎

高陞　寶鼎劇團　林家聲　李寶瑩　白艷紅　鄭大伯　梁醒波　譚定坤　黎浩堅　英麗梨　何驚凡　夜場八點正　梁祝恨史　票價由一元二至七元六　星期日日場　王寶釧

真光　滿今續首映　民間故事編古唱奇片　伊士曼七彩　粵語對白老少咸宜　巧媳婦　加映大開眼界短片　猛獸奇觀　下期　平步青雲

皇都　北角英皇道　今晚八時演　第七屆大龍鳳劇團　雙龍丹鳳霸王都　二元四至七元六

麗聲　九龍彌敦道　越越今天十天！映旺第六！　十七米厘彩色片　麗公主

利舞台　普慶　鐵定明天獻映　伊士曼七彩　百戰蛟龍　GOLIATH AND THE BARBARIANS　新藝綜合體大片上中文字幕　巨人之作！巨人之傑作！

利舞台　欲罷不能今仍映　護士嬌春　莎莉丹伊主演　今早場　人與狼　明天映　百戰蛟龍

娛樂戲院　今第十天獻映　亂世情鴛　"TEMPEST"　特藝透視體電影巨片！　錦繡人生　樂宮明早十時半

樂聲　今第九天獻映　兩點半及八點半　南平之戀　太洋戀（片上中文字幕）

黃國榮　跌打外科醫師　大陸藥行　羅生醫藥行　電話：774353　77013轉

趙教醫館　父子　趙威　統理跌打傷科　迅速痊癒　醫館、教練所：廣東道919地下　電話：51320　第二教練所：旺角登打士街六十號六樓　電話：801145

X光　五元　醫務　舊換新可　永不欺人　物品名目　啓事

大公報分類廣告　電話四八一〇八

鍾庸　婦兒科·溫病·疼痛症·喘症　遺失　遺失聲明　遺失啓事　招生　函授會計　中英文補習　家庭教師　聘請　請練習生　布廠招考　請英文教師　出讓　錄音機出讓　徵求　交換

日擬輸入新預算遇困難

上半年要越廿三億美元
煤礦工業正陷蕭條局面
紡織業界反對增購羊毛棉花

【本報訊】據日商來信說，通商產業省現正草擬一九六零財政年度上半年（今年四月至九月）的輸入預算。據預料，新入口預算連準備金計算，將要超過現行預算的二十三億二千八百萬美元，因爲日本對於工業原料和設備的需求正在增加。這將是上半年度預算超過上年下半年度的第一次。

由於日本已答應放寬入口貿易，由四月一日起，在「自動承認」制度下輸入的貨物，將要佔預算總額的百分之四十二，而現在則是佔百分之三十一點五。

草擬新預算將遇到好些難題。例如日本煤礦工業現正陷於蕭條局面，這就會影響到新預算中的石油輸入額。又如原棉，一旦提高輸入配額，就會與鼓勵本國產業增產的主意相抵觸。關於機器的輸入，工業界人士要求增加配額，但日本政府則怕到增加輸入機器時，將會對本國機器製造業構成一種威脅。由於預定要放寬原羊毛和棉花輸入，通商產業省擬增加這兩種商品的輸入額，但紡織工業人士則反對這一主張。

毛紡產銷前景樂觀

廠家現多接入遠期訂單
日輸入羊毛將列入自動承認制
日本毛冷低價銷港威脅將稍減

【本報訊】目前毛紡廠房得利潤平均比不上去年，但廠家對今年產品銷售情況反感到較樂觀。

毛織廠現在多已預接了遠期訂貨，同時聞說下半年還會有新廠開設，毛織業生意好，勢必增加對毛冷的需求。這是毛紡廠商對今年產品銷售抱樂觀態度的根據之一。據說，目前本地最大的一家毛紡廠雖然還沒有開動它的全部紡錠，但總的說來，現時本地毛冷的產銷量已比去年多。毛紡業的生產能量超過本地消費量，這在過去已經存在，不是今天才發生的。

據說，同時據廠家收到消息說，自明年四月份起，日本當局已宣佈輸入羊毛將全部劃歸「自動承認制」範圍，這一措施將使日本毛冷成本降低。過去日本毛冷出口，對香港的威脅甚大，在日本毛冷出口時，日當局給予變相津貼，可以低於在日本國內售價的百分之三十至四十出口，現在這一差幅已縮至百分之四左右。

廠家說，和去年初比較，現在毛冷價每磅漲了二元五毫，同時廠方的工資支出也增重了。但毛冷的接訂價格，現在比去年同期每磅還漲不到兩元，毛紡廠平均利潤因而降低了。據廠家估計，年內毛冷價格可能會較穩定。人造絲稍價和羊毛價已差不多拉平，毛冷價因此也難漲多少。

港商擬購日白紡
夏季貨却無會盤

【本報訊】此間貿易商近日去電日本訂購四、五、六月份付船的133×72組白紡，但只有人收貨。不到實盤，電覆說只願供十一、二月付船貨。

零售商續進貨

黃紗黃綢仍暢

【本報訊】國產黃紗和黃綢大盤交投仍暢，近兩週間再成出達一千八百疋，市價比前稍順。

最近兩週來，本地和外埠零售商扯購國產黃紗和黃綢仍活躍，先後約成出一千八百疋，其中仍以黃紗佔大部分，黃綢佔少數。

近日成出的國產黃紗，亦以四級貨爲多。黃紗達昌隆紗每疋成五十三元，東方紅紗每疋成五十三元，天孫紗成五十二元，鐵邊能昌盛貨成六十七元，周鎣興和公記陸紗每疋均成六十七元，國華紗成六十八元，蘇綢記紗成六十九元，蘇良記紗成八十二元，公記陸綢每疋成七十元。陳珠莊綢成六十二元。

據商人說，今年國產黃紗和黃綢買賣是比去年提早，原因是目前的價格較爲相宜，一般手上稍有資金的商人多吸入以備夏季應市。又據買家說，今年上市的黃紗品質比去年同期爲好，色澤够烏潤光滑，且廠口少。

經濟新聞

成交又創新紀錄

股票越五百萬

各種股價繼續走向上坡

【本報訊】昨天股市交易又創近十年來的最高紀錄，成交總值達五百三十四萬二千元。除青洲英泥稍爲回跌外，其他各種股份價格繼續漲，氣勢凌人，如匯豐銀行又高挺至一三一五元，九龍倉再起至一七○元，其他如置地、港燈、黃埔船塢等亦比前再起一元至一元以上。

據股票公司的人士說，連日股市表現得相當活躍，買賣之盛不絕於耳；不但交易大額，而且價格多數漲得驚人。有人分析這主要是游資洶湧入股票市場活動；亦有人說因各公司將陸續宣佈派息，對一般擁有資金者不無刺激；更有人透露說這主要是操縱者從中興風作浪。總言之，這都是對股市的利好因素。據預測短期內股市仍隱伏着一般好勢。

股價上漲的：匯豐成交二八○份，價成一三○○元至一三一五元，比前成高十元到二十五元；九龍倉初成一六八元，後起至一七○元，比前日收市再起四元，先後成交四百份；會德豐成達一五○五○份，價成六元七至六元九毫半；比前成高五仙至二毫半；黃埔船塢由六三元五直升至六五元，先後成交四千份；均益倉成達九二四○份，初成十九元一，後起至十九元五；大酒店則成交六千二百份，由三五元七五起至三六元二五；置地由四七元七五升至四八元七五，成交一○七○份；油蔴地小輪成一千一百份，價成一四五元，比前起一元至三元；電車由三三元二五升至三三元五，先後成交六千四百份；九燈暢成三八七三八份，由十九元七直起至二十元六；港燈舊股初成二十一元九，比前日收市起了一元二；港燈新股由二十四元六升至二十五元六，先後成交二七八八份；電話成九一七六份，由三三元五升至三五元五；牛奶公司初成二四元八，收市成二四元八，先後成交一一九○二份。

聯合企業由六元五升至六元六，先後成交一千份；會德豐紡織由十元二起至十元三，成交一萬八千份；南洋紗廠成交六萬八千份，初成十六元，後成至十六元二；樹膠成交一萬五千份，後成至一元九，比前起一毫；樹膠信託成一萬三千份，價成七元零五至七元二，比前成高一毫到二毫半；太古船塢由四三元五升至四四元二；佛成一七六四份，價三一元五和三一元七五；青洲英泥獨回跌，成交一五五七五○份，價由十七元升至十七元六，先後成交五千三百份。

歐五金價順

方扁鐵每噸跌兩美元
白鐵轆鐵依然企定

【本報訊】據比利時駐港五金代表稱，歐洲定型鋼價最近稍比前下跌，除冷、熟轆鐵皮和白鐵之外，其餘各種鋼鐵價格均略爲回順，其中方、圓、扁、角鐵價格跌幅較大些。細圓鐵等價格跌幅較小。目前，歐洲圓鐵底價每噸四十鎊十先令，此乃廠方售給香港洋行價格。方、扁、角鐵和鐵板等，每噸價比前約跌兩美元。

歐洲鋼鐵價格稍比前回順的原因，是與當地市場買賣轉疏有很大關係。最近歐洲市場鋼鐵生意已比前錯疏。美國商人基本上已停止向歐洲市場購鋼鐵，雖然他們仍繼續探詢冷、熟轆鐵皮、白鐵、水線、鉛線、鐵釘、細圓鐵等，但只是採盤，並沒有實際行動。還有，歐洲本地商人購買鋼鐵亦已轉疏，加上美商以前訂下的貨物，亦有一部分取消訂單，這也是歐洲鋼鐵價下跌的一個因素。

日鋼鐵輸出去年創高峯

【又訊】據日本鋼鐵業協會報告，去年日本鋼鐵輸出總值，創二億九千萬美元的高紀錄，比一九五八年約增百分之六。不過，輸出量則減三萬噸而爲一百八十萬噸。

台灣客突落手

舊船板被扯高
拆船商仍感生意難做

【本報訊】台灣客突然急向港購買舊船板，成交已由每擔二十三元漲至二十四元餘。此間舊船板現貨不多，他們能購到的貨也有限。

據拆船商說，儘管目前船板價稍爲回漲，但因爛船價已繼續上升，新買爛船拆卸已漸漸不合算。每擔舊船板成本價在二十五元左右，照目前的售價計算，已不能再補進新貨。因此，拆船生意已有了一些新困難。

現在仍在拆卸中或待拆的爛船，一方面是在前些時購進的，成本價比較低，故可以較低的價格售貨，尚不致虧本；另方面是拆船商早已接入舊船板訂單，或已經拋出花貨，貨物早已有着落。如果新買船拆卸，情況稍有不同，困難也多些。

港棉織品輸往英國

一億六千九百萬碼

上月底仍有二百餘萬碼待運

【本報訊】港府工商業管理處處長晏嘉士昨日宣佈，由去年二月一日至今年一月三十一日的十二個月內，由香港輸往英國的棉織品，達一億六千九百萬方碼。在一月底時，約有二百二十萬方碼布疋及製成品正候船付運。

已運及候運數如下（單位：方碼）：

	去年二月至今年一月運出	一月底候運數
布疋		
屬「分配定額」	一一三、八四九、九一○	二四、九九七
屬「自由定額」	六七、七八四、七五八	—
加工布疋	一、三八○、四七七	—
染色紗織布及毛巾布	一三、四○八、四九八	二、一五二、七三○
製成品	五四、八八四、六二五	二、一七七、七二七
總計	一六八、七三四、五三五	

在一月底，商人已向工商處登記，但未交貨的布疋數量：屬「自由定額」二一、六三二方碼；加工布疋一一○、三四二方碼；染色紗織布及毛巾布二七五、七五八方碼；合計四○七、七三二方碼。

工商處接獲的消息說，英國入口商已向貿易部申請擔承，由香港輸入的棉布一○、一一四、七四八方碼再行輸出。這一數字，不包括在香港「自動擔承」限額內，其中有五、二六五、一○九方碼已於今年一月底運出。

印尼開齋節漸近

新訂單仍少來

前訂棉紗布疋繼續運去
雜貨經星洲轉去却極少

【本報訊】印尼解禁節（開齋節）爲期已近，但香港對印尼輸出貿易仍陷半停狀態，舊訂貨雖繼續有運去，但印尼商人已無新單寄來。

印尼解禁節前兩三個月，是香港對印尼輸出旺季，今年情況大異於往年。今年印尼解禁節爲公曆三月廿九日，距今僅一個多月，可是目前印尼商人來單訂貨依然沉寂，棉紗及布疋新單全告停頓。上月港商放給印尼的布疋貨盤均已到期，而印尼方面尚無答覆，亦未再要求留盤，看樣子似已無買意。

雜貨經星洲轉去印尼市場亦屬絕無僅有，大宗貨品如布疋、電池、針織品都無經星洲轉去，只有化粧品及工業用雜貨經星洲轉去，但價值均很小。

據印尼客戶來信報道，目前印尼市場購買力甚爲低落，物資雖然缺乏，但在當局大力壓價下，批發商及零售商的生意均甚冷落，入口商亦無興趣輸入外貨。

因爲在一兩個月前，印尼商人向港訂購了二十餘萬疋棉布，加上了有一宗美棉託棉紗倒成交，所以目前仍有相當數量的棉紗、布疋運往印尼。

紙張市定

【本報訊】近數天來，紙張市道仍平定，本地用家吸貨尚稱活躍，外客採盤仍多。近幾天，外客紛在市上活動，但多爲探盤，尚未聞有正式成盤。他們探扯購的有平版白報紙、白鵝皮紙、白玻璃紙、盒咭紙等，由於產地來盤稍高，故紙商放出貨盤市價也告挫俯。瑞典四十七磅白鵝皮紙每令要二十九元五毫，英國三六乘三九吋白玻璃紙每令要六十六元，稍比前擔高五毫。瑞典二百二十磅盒咭紙每令按一百三十五元。

本地用家昨天吸入黃板紙三十噸至四十噸，赤、白鵝皮紙各五十令，道林紙成約一百令，盒咭紙約七、八千令，細盤價成定。

花草蓆竹蓆

南洋客再訂

【本報訊】南洋客商自本月初再「翻單」訂購內地花草蓆和竹蓆。本地批發商亦開始扯購肇興花草蓆。

南洋客商自扯去一批後，近日又「翻單」訂去肇興花草蓆達二千張，上海舒城竹蓆數百張。他們均認爲今年上市的上海舒城竹蓆的品質比去年同期爲好，質地幼細結滑；肇興花草蓆草質亦好，花式新穎且配色調和。除被外客扯購外，本地批發商亦開始採購備銷，成交的花式闊度有一尺八寸、二尺、二尺二寸至三尺，長度則分有四尺八寸和五尺左右。東莞光邊竹蓆，本地批發商亦有購意，據說首批貨將於下月初抵港。

同一消息來源說，內地蓆近有少量運到，貨主即提出應市，大手買賣要在下月初才開始。據商人說，由下月初起，各種蓆的市道將趨活躍，因爲在這時本地二盤拆家多要進貨應市。

申領來源證

卅八家工廠

【本報訊】據港府工商業管理處處長晏嘉士稱：本港上月再有三十八家工廠，因欲申領來源證及大英聯邦特惠稅證，已向工商業管理處辦理登記。此外，尚有二十四家工廠，因欲申領綜合來源證，亦已辦理登記。上月份，有八家工廠，因未遵照規定，已將其登記吊銷。

一月份內，共填寫或簽署各種來源證及大英聯邦特惠稅證一九、三六四份，其中報貨值共一二一、三○一、五二七元。粘貼各項申請表格上面之印花稅值及所收各費總共一三七、○三○元。因申領各種證件及辦理工廠登記而檢查貨品及地址，共有四、六七一次。

上月發出均少

進出口貨執照

【本報訊】港府公佈，工商業管理處貿易科上月共發出輸入執照一、五六九張，去年每月平均發出三、七九○張。上月共發出輸出執照二、七零五張，去年每月平均發出數爲二四、七四八張。

金鈔穩定

【本報訊】倫敦英鎊再跌至二．七八八七五，美鈔市穩，K金呆定。

美鈔開市五七一．二五；最高收市價，最低開市價息平。K金開市三七五．一，收市三七五．二；牌價無上落，市情穩定。

一九五九年香港各類貨品進出口統計

（單位：萬元）

貨品名稱	進口	再出口	本地出口
食物類	一二三、八○三	一九、一○三	一一、九五八
食用牲口	二二、三六二	四九一	四
肉類及其製品	八、四三五	三七九	二七一
乳酪製品	一○、九一六	一、○七三	四一
魚及魚製品	一○、一四八	二、一四九	一、二三一
穀類	三一、五五七	一、四七三	一、九四○
果菜	二四、八三七	一○、○六一	三、三二七
糖及糖製品	五、八六二	七二二	二、六九三
咖啡、茶葉、可可、香料	四、七六三	一、五四九	一五九
牲畜飼料	一、○七二	二三八	五二
未列名加工食品	三、八五二	九七九	二、二四一
煙酒飲料類	一○、八○○	一、二六五	一、三九五
飲料	二、八○四	六六二	一六七
菸草及其製品	七、九九七	六○三	一、二二八
非食用原料類	五五、六四七	一七、六六○	一一、五九二
未製皮革	五四○	三○一	二一三
油籽、売果	三、七四○	一、八二三	四
生橡膠（包括人造膠）	二、二六二	一九○	二
木、木材及水松	七、五七六	七○五	四六一
紙張及廢紙	三一四	八四	一○八
纖造纖維及廢棉	二六、七四八	四、三三六	六四六
天然肥料及原礦產	一、一七三	五一一	一一八
基金屬礦砂及金屬碎	一、三二七	四五二	八、七○二
動植物粗料	一二、○六六	九、二六○	一、三三九
礦產燃料類	一九、三○五	六○四	一
礦產燃料及有關物資	一九、三○五	六○四	一
動植物油脂類	六、○三八	一、三八三	三二八
動植物油及其產品	六、○三八	一、三八三	三二八
化工原料類	三九、一八○	一三、八三二	四、二八九
化學元素及化合物	五、七八四	一、三五八	二七四
礦產煤焦油及原化學品	六一	二	—
染料、鞣酸及着色料	三二	三、四九六	一、六五三
醫藥品、藥劑	八、九八○	五、四○四	一、三二八
香油及清潔劑	三、四六四	六八六	五三○
製成肥料	八○八	五九三	—
炸藥及化學產品	一四、○五一	二、二九四	五○四
工製品類（依原料劃分）	一六○、四三九	三一、一六四	六○、二八八
皮、皮製品及已製皮毛	三、一四五	二七八	一四三
樹膠製品	一、三九○	三九○	八九
軟硬木製品（除傢私）	二、五九五	一、三四五	三六六
紙、紙板及製品	一一、四二二	二、二○三	六三二
纖造紗、纖造物及製成品	八九、一七六	一六、四一五	四一、三九一
非金屬礦產品	九、八三四	九八六	一、六二三
銀、白金、寶石	一六、四四八	三、五六五	二、四九四
基金屬	二○、五一九	四、八六四	一一、五三五
金屬製品	五、九一九	一、四一八	二、○一三
機械及運輸器材類	四二、六五○	六、○三四	七、三八○
機器（除電機）	一七、七○四	二、七五三	八四八
電機、儀器及用具	一五、一七一	一、八八○	三、五一七
運輸器材	九、七七五	一、四○一	三、○一四
其他工製品類	三五、五八七	八、一一六	一二九、九三八
未製成建築物及附屬設備	一、二三三	一七八	六、○九一
傢私	七○七	一一九	四、三○四
旅行用品	三二一	六一	一、五八○
衣着	六、六二一	一、六八五	七九、三三二
靴鞋	一、一四一	三三七	一○、九○四
科學光學儀器、鐘錶	一三、八二一	二、六五七	一、四三八
未列名製品	一一、七四二	三、一八九	二六、二八九
其他	三一、七○四	三一、七一○	一、二六二
郵寄包裹	一、三七七	—	一、一一五
非供食用牲口	一一二	七九	二七
黃金硬幣	三○、二一六	三一、六三一	一一九
總計	五二五、一五三	一三一、一七二	二二八、三三三

都城　東樂
昨日兩院　場場滿座　向隅觀衆　今天請早
大風雪外景壯觀　小玩意穿插奇妙
鐵石心腸人！看了也流淚！

苦兒流浪記
國風出品　電懋發行
故事通俗　演技精湛　意義深長　選材恰當
胡蝶　王引　蕭芳芳　陳燕燕　羅維　主演
卜萬蒼導演　朱旭華製片
早場　都城：飛頭公主滴血救親夫　東樂：飛行太子

金陵　國民　金華　新舞台　明聲
最後今天
大成倫理文藝片王
鴛鴦江遺恨
鼎的呼聲天空小說改編
十二員紅伶　紅星主演！
注意各院放映時間：十一點、二點、七點、九點　明聲五點半下集
上集　下集

新年　豪華　今天獻映
美高梅出品　最奇特的喜劇
格連福特　德寶蕾諾　兩大紅星主演
步步驚心

太太幹過裸體模特兒，丈夫被人敲詐！引起連篇笑話！
妙趣橫生！緊張刺激！
中文字幕上片
新華早場十二點三　江湖奇男子

百樂門
今第十三天映
四谷怪談
彩色七彩　中文上片
今早場映　安祿山　夜祭　貴妃墳

東方
即日　兩點半　五點正　七點半　九點半　獻映
聯美公司　震動世界　驚心動魄　不朽巨片
和平萬歲　On the Beach
格力哥柏　阿娃嘉納　主演　中文字上片

大華　京華
今第十天
連滿六天盛況驚人
大映公司
長谷川一夫　市川雷藏　矢島弘子　主演
藝海春潮　七彩鮮艷　中文上片
碼星　洛史泰加　主演
蓋世黑霸王　中文字上片
今早　小蕩婦　中文上片

太平　北河　環球　多利　油麻地
八點下午開映
十兄弟
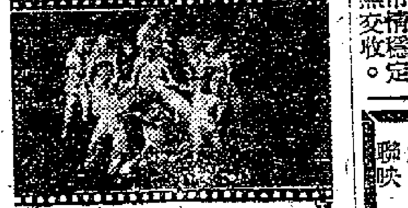

張瑛　羅艷卿
鳳凰電影企業公司一九六○年大巨獻

金陵　國民　新華　金舞台　明聲　長天　明　聯映
新馬師曾　鄧碧雲　陳好逑　阮兆輝
李香琴　西瓜刨　張醒非　馬師曾　合演
神奇法門　千變萬化！

大聯公司民間神話歌唱巨片　陳焯生監製
李天翼導演

紐約　中央　大世界　好世界　光明　五院全滿
廣東呼聲小說改編巨片
新馬師曾　鄧碧雲　鳳凰女　陳錦棠　半日安　少新權　（聯合主演）

彩鳳燈
馮志剛導演
男扮女　女扮男　遠施妙計。前迎敵　後殺仇　除奸學朝。
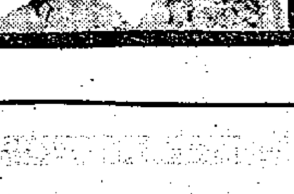
寶資公司出品

普慶
欲罷不能　今天最後決　不再展
七彩　寶蓮燈
全港中西報紙一致推崇！

長城　今日中國　加映最新發行
國泰・快樂　必然轟動
今天獻映
揭開大問題的內幕！
如花少女產生了千奇百怪愛情！
生活吊半空　情愛入迷霧　親切動人
新聞人物
導演　李萍倩
陳思思　平凡　梁衡　朱莉　蘇秦　聯合主演
預售戲票

邵氏　仙樂　麗都
今天獻映
邵氏出品文藝巨片
樂蒂　金銓　主演
邵逸夫監製
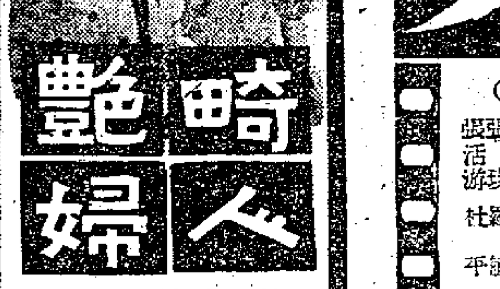
奇艷婦人
美豈容鏡花緣　始信真愛同心！
岳楓導演　俊人原著　周杜文製片

太平　環球　北河　多利　域多　油麻地
今天最後　巨場
中聯皇牌鉅片
最強陣容最佳製作出品
製片　朱紫貴　導演　吳回
人
（出場序）李清　吳楚帆　黃曼梨　紫羅蓮　白燕　張活游
容小意　林坤山　黃楚山　馮峯　羅艷卿　杜平
聯同主演

日輪進口延期者多

少數日本船且已取消來港之行

有人估計碼頭罷工短期會結束

【本報訊】此間船公司昨日接到日本公司來電稱，日本碼頭搬運工人因抗議拒絕付給某種數目的手續費而舉行的罷工，到昨日為止尚未解決。該電報估計，昨日的一次勞資會談，可能把問題解決，故有些停留在日本港口的船隻定於十九日在日本落貨開航來港。但事實是否如該電報估計，尚須待今日來電報道，才能得到分曉。

天祥洋行代理的日輪「秋田丸」，原定於本月二十二日由日本抵港，二十三日開往新加坡、檳城、亞丁、塞得港往歐洲。現因該輪仍停留在日本港口，未能起落貨物，須延期到埗。現在該輪暫定於二十四日抵達，即日或二十五日開往歐洲。據航商說，估計如果碼頭罷工解決，該輪今日便可在日本落貨開航，二十四日便可到港。如果碼頭罷工未能解決，乜今天便無法在日本開航，如此，則到埠日期尚要更動。

巴拉多船務公司屬下的「日啓丸」，將於今日下午由美國經日本抵港，明日開航，前往新加坡。

「日啓丸」將載來九百噸貨物，其中有一部分是由美國載來的，另一部分則是日本貨。該輪已於十六日以前由日本開出，故航期未受此次碼頭罷工影響。

由於日本航商估計罷工事件可能於昨日會談中解決，故有一部分到港日期較遲的日輪，到埗日期和開航日期暫未作更動。據航商說，工人將於今日復工，亦未能一下子把近百艘船隻的貨起落完畢，故有一部分日輪的到埗日期，亦將可能遲延。

【本報訊】由於日本各大港口的搬運工人於十六日舉行罷工，有些日本船因無法起落貨物，現已取消開來香港。

太平洋行代理的日輪「昭川丸」，原定本月廿一日由日本抵港，廿三日開往加勒比海港口，現因日本碼頭工人舉行罷工，一萬五千多名碼頭工人舉行罷工，該輪已無法開來香港。該輪現決定待碼頭工潮解決後，即直由日本駛往中南美，而取消日本來港之行。至於港商原已預訂該輪艙位的貨物，則可交由「八幡丸」往日本，然後交回「昭川丸」運往中南美港口。「八幡丸」已於本月十六日之前由日本開往高雄，故不受碼頭工潮的影響，而可於本月二十日抵港。據悉，港商將有四百噸貨物交她運往美國各港口，另有一百噸貨則由她轉交「昭川丸」運往中南美。

廢鐵運日本 運費續提高

鐵行公司由今日開始 每噸收費改為三十元

【本報訊】鐵行公司現續把廢鐵輸往日本的運費提高，計由每噸廿九元升至三十元。

該公司屬下之「勝高剌」輪，定十九日開往日本，現已接得廢鐵三百噸。

該公司代理之「奧沙打」輪，則定廿二日開往日本，現已接得廢鐵六百餘噸。以上兩輪載往日本的廢鐵，均照新價計算運費。

中太新造鐵躉 代客裝卸貨物

【本報訊】據中太輪船公司消息，該公司新造有四艘鐵躉，命名爲「中太一號」、「中太二號」、「中太三號」和「中太四號」，專門代客裝卸貨物。這些鐵躉是今年新造的，用新鋼板來造船殼，並設有鐵艙蓋，有五噸重的起重機，吊桿長三十五呎，艙口面闊爲三十四呎乘十二呎六吋，載重一百八十三噸半，滿載後吃水六呎，航行範圍爲香港、澳門及內河各地。這些鐵躉有出海牌和危險牌，按日租貨也可以。如有客租用這些鐵躉，可撥電話三六五二二、三一〇二五和二八二四八號向該公司接洽。

膠花二百噸 高法丸運美

該輪接貨千四百噸

【本報訊】美邦公司代理的日輪「高法丸」，已於今早一時開往美國東岸。據悉，她這次接入貨物增至一千四百噸，其中包括塑膠花三百噸，綿織品三百噸和原色布二百噸，餘爲帆布、膠鞋、塑膠玩具、拖鞋和雜貨。

繼安順輪之後 安慶將調航星洲

該輪將載日貨大批往泰

【本報訊】繼「安順」輪之後，太古公司之「安慶」輪又將調往新加坡，在當地載客往西天遠打埠，數月後才再返港。

「安慶」輪定三月六日由日本神戶抵港，在港起貨後即駛入船塢，修理及油漆客房，到三月十四日才開往曼谷和新加坡。聞船上將有二十餘噸日本貨直運曼谷，她在港亦將收貨運往曼谷。

埃沙高 廿一由意抵港

【本報訊】天祥洋行代理的意大利輪「埃沙高」，將於二十一日由意大利抵港，二十二日開往釜山、日本，經馬尼拉、新加坡往意大利。

「埃沙高」輪將由港載出百餘重量噸貨物，內有九十噸付往意大利，三十九噸付往基隆，有四十噸付往釜山。付往意大利的貨物以沙藤較多，付往基隆、釜山者是雜貨。

日產丸

將到棉花棉紗 沒有雜貨運來

【本報訊】巴拉多船務公司代理的日輪「日產丸」，將提早於二十三日由喀喇蚩經新加坡抵港，二十四日開往日本。

「日產丸」此次將載來約一千噸貨物，內有棉紗二千五百包，棉花二千五百包，沒有什麼雜貨。

飛機時刻

（表內時刻，僅供參考。讀者如需知道，最好臨時電詢有關公司一問）

今日到港班機

英國海外：東京來，下午二時廿分到

日航：東京來，上午六時五十分到；東京、台北來，下午六時到

泛美：美國、東京來，下午四時零五分到；曼谷來，下午四時十五分到

非航：馬尼拉來，下午三時十五分到

國泰：新加坡、曼谷來，下午三時四十分到；台北來，下午二時三十分到；古晉、亞庇、安來，下午二時十五分到

昌興：溫哥華、東京來，下午三時四十五分到

快達：東京來，下午五時卅分到

法航：西貢來，下午十二時四十分到

今日離港班機

日航：往曼谷、新加坡，開上午八時；往東京，開上午九時，開下午一時卅分；往曼谷

泛美：往東京，開——，開下午九時卅分

國泰：往金邊，開下午三時；往曼谷、加爾各答，開下午三時零五分；往台北，開上午九時卅分；往東京，開下午四時廿分

非航：往馬尼拉，開下午四時

民航：往台北、沖繩、東京，開上午九時

越航：往西貢，開上午十一時卅分

英國海外：往東京、倫敦，開上午十一時；往曼谷、倫敦，開下午三時卅分

快達：往馬尼拉、悉尼，開下午六時十五分

法航：往東京，開下午一時卅分

澳洲貨千五噸 南京明日運到

散艙小麥佔最大宗

【本報訊】澳洲貨一千五百二十五噸，將於本月二十日由「南京」輪載到香港。該輪現正經日本開來。

該輪載來的澳洲貨，以散艙小麥佔最多，計一千四百六十九噸，餘爲羊毛四十二包和雜貨一批。

火車時刻表

九龍開	到羅湖	羅湖開	到九龍
上午6時37分	7時39分	上午6時32分	7時43分
7時44分	8時49分	7時18分	8時23分
9時09分	10時14分	7時57分	8時53分
10時20分	11時22分	9時05分	10時04分
11時39分	下午12時43分	10時32分	11時29分
下午12時42分	1時45分	11時35分	下午12時31分
2時15分	3時16分	下午1時03分	2時02分
4時13分	5時14分	2時23分	3時23分
5時30分	6時31分	4時21分	5時20分
6時48分	7時49分	5時38分	6時38分
8時15分	9時16分	6時58分	7時56分
10時	10時59分	8時23分	9時23分
深圳開	到廣州	廣州開	到深圳
上午11時35分	下午1時52分	上午7時30分	上午9時34分
下午1時22分	下午4時21分	上午8時20分	上午11時19分
下午4時05分	下午8時35分	上午9時50分	下午2時22分

入口船期預告

船名		開來港口	月日	公司
美西美	JACOB JEBSEN	曼谷	2月21	振盛行
沃馬利亞	UMARIA	日本上海	2月21	鐵行
穩捷達福	INCHSTAFFA	日本	2月21	集豐
亞美宜	AMONEA	新加坡	2月21	德和
埃沙高	ISARCO	意大利新加坡	2月21	天祥
芝渣連加	TJITJALENGKA	日本	2月21	渣華
合生	HOP SANG	婆羅洲	2月21	渣甸
亞美蘭	AMIRA	金邊	2月21	德和
亞美利	AMELIA	婆羅洲	2月21	德和
海多	HALLDOR	新加坡	2月21	多利順
寶利華利	BONNEVILLE	美國馬尼拉	2月21	銀行
門羅總統	PRES. MONROE	美國日本	2月21	總統
東偉	TONG WEE	華北	2月21	大豐行
東平	TONG PENG	華北	2月22	大豐行
士打多利士	STRAAT TORRES	日本	2月22	渣華
芝利皇	TJILWONG	日本	2月22	渣華
銀光丸	GINKO MARU	新加坡	2月22	東方
加拿大郵	CANADA MAIL	美國馬尼拉	2月22	福來
峯島丸	MINESHIMA MARU	日本	2月22	巴拉多
亞拉斯加丸	ALASKA MARU	日本	2月22	東方
越南	VIETNAM	歐洲	2月22	法郵
羅斯	RUYS	日本	2月22	渣華
飛行努力	FLYING ENDEAVOR	新加坡	2月22	和捷
星洲怡美利	RUTHEVERETT	日本	2月22	福來
奉天	FENGTIEN	神戶	2月22	太古
先達	SINDH	歐洲海防	2月23	法郵
海挪	HERO	山打根	2月23	多利順
武藏山丸	MUSASHISAN MARU	日本	2月23	東來
羅那馬士基	LUNA MAERSK	美國馬尼拉	2月23	捷成
日本熊	JAPAN BEAR	舊金山麥城	2月23	美輪
勿地打馬士基	MATHILDE MAERSK	日本	2月23	捷成
日產丸	NISSAN MARU	喀喇蚩新加坡	2月23	巴拉多
華新	PRODUCE	曼谷	2月24	順昌
秋田丸	AKITA MARU	日本	2月24	天祥
愛麗斯賓	IRISBANK	南非東非	2月24	銀行
多利斯	DOLIUS	英國新加坡	2月24	太古
三巴士	SAMBAS	金邊	2月24	渣華
忌連芬士	GLENFINLAS	英國新加坡	2月24	渣甸
多利多	TOREADOR	菲律賓	2月24	多利順
東美	EASTERN MAID	加爾各答新加坡	2月25	渣甸
百億士泰	BAYERNSTEIN	歐洲新加坡	2月25	捷成
邊連尼士	BENRINNES	英國新加坡	2月25	邊行
新吉	ZAANKERK	歐洲新加坡	2月25	渣華
亞仙尼士	ALCINOUS	神戶	2月25	太古
維多利亞	VICTORIA	意大利新加坡	2月25	天祥
嗜化臣總統	PRES. JEFFERSON	美國新加坡	2月25	總統
磨鋒	PIONEER MILL	紐約	2月25	美輪
聖愛門	SAINT EDMUND	西貢	2月25	渣華
島原丸	SHIMABARA MARU	日本	2月26	天祥
印度怡美利	REBEVERETT	曼谷	2月26	福來
亞羅士	AROS	澳洲	2月26	天祥
和星	STAR ARCTURUS	日本	2月26	福來
丹碧些亞	DENBIGHSHIRE	英國新加坡	2月27	渣甸
海島郵	ISLAND MAIL	美國馬尼拉	2月27	福來
丹莫多加士	DEMODOCUS	英國新加坡	2月27	太古
亞美佳	AMARITA	新加坡	2月27	德和
邦斯華利	BRONXVILLE	馬尼拉	2月27	銀行
萬力	VAN NECK	新西蘭	2月27	渣華
緬甸	BURMA	日本	2月27	太平
福建	FUKIEN	曼谷	2月27	太古
夏美蓮	HERMELIN	曼谷	2月28	多利順
德達華	TIDRA	西貢	2月28	順昌
芝班拿士	TJIPANAS	新加坡	2月28	渣華
富來	ARAFURA	日本	2月28	鐵行
勝利丸	VICTORIA MARU	日本	2月28	巴拉多
嘉士打吉	GAASTERKERK	歐洲新加坡	2月28	渣華
兆星	LAO	波斯灣新加坡	2月28	福來
刁沙	TEUCER	馬尼拉	2月28	太古
竹島丸	TAKESHIMA MARU	日本	2月28	巴拉多
參羅士	DELOS	日本	2月29	天祥
彰德	CHANGTE	日本	2月29	太古
俄亥俄	OHIO	美國	2月29	渣甸
邦士域	BRAUNSCHWEIG	中國	2月29	捷成
泰家	TIGRE	日本	2月29	法郵
大賓	THEBEN	歐洲新加坡	2月29	多利順
嘉素華利	CASTLEVILLE	紐約	2月29	銀行
東美	EASTERN MAID	加爾各答	3月1	渣甸
東星	EASTERN STAR	澳洲	3月1	渣甸
倫敦風	LONDON BREEZE	日本	3月1	巴拉多
海興	HAI HING	曼谷	3月2	多利順
日本怡美利	DONEVERETT	波斯灣新加坡	3月2	福來
烈打馬士基	RITA MAERSK	西貢馬尼拉	3月2	捷成
梅丸	UME MARU	日本	3月2	東來
夏利陸	HERMOD	山打根	3月2	多利順
威拉士泰	WERRASTEIN	歐洲新加坡	3月3	捷成
邊麥許	BENMACDHUI	英國新加坡	3月3	邊行
胡佛總統	PRES. HOOVER	舊金山馬尼拉	3月3	總統
渣士頓馬士基	CHASTINE MAERSK	美國基隆	3月4	捷成
屋那	OKHLA	日本	3月4	鐵行
活威利	WOODVILLE	洛杉磯舊金山	3月4	多利順
士打茂三碧	STRAAT MOZAMBIQUE	非洲新加坡	3月4	渣華
東達	EASTERN TRADER	日本	3月4	渣甸
當娜亞麗施	DONA ALICIA	菲律賓	3月4	美邦
馬六甲丸	MALACCA MARU	日本	3月4	太平
相模丸	SAGAMI MARU	日本	3月5	洛士利
飛鷹	FLYING EAGLE	美國歐洲新加坡	3月5	和捷
安慶	ANKING	神戶	3月6	太古
陽光丸	YOKO MARU	日本	3月6	東方
利士碧琪	KRISTIN BAKKE	新加坡	3月6	鐵行
保馬	BOMA	歐洲新加坡	3月6	寶隆
讚岐丸	SANUKI MARU	日本	3月6	天祥
馬來怡美利	BRADEVERETT	日本	3月6	福來
奧連打	OLINDA	日本	3月6	鐵行
海順	HELIOS	日本	3月6	多利順
昆士威利	QUEENSVILLE	舊金山	3月6	多利順
芬灣	FERNBAY	洛杉磯	3月6	多利順
凱斯總統	PRES. HAYES	美國日本	3月6	總統
廣州	CANTON	倫敦新加坡	3月7	鐵行
高麗	KOREA	歐洲新加坡	3月7	寶隆
三笠丸	MIKASA MARU	日本	3月7	天祥
西雅圖丸	SEATTLE MARU	日本	3月7	東方
海明	HAI MENG	日本	3月9	多利順
刁多	TUDOR	美國	3月9	多利順
第十一東西丸	TOZAI MARU NO.11	日本	3月9	東方
東海丸	TOKAI MARU	日本	3月10	東方

出口船期預告

船名		開往港口	月日	公司
歐洲線				
邊紐約	BENREOCH	歐洲	2月21	邊行
福吉	HOOGKERK	安特衛普鹿特丹漢堡奧斯陸	2月22	渣華
埃沙高	ISARCO	意大利	2月22	天祥
沙賓士泰	SCHWABENSTEIN	歐洲	2月22	捷成
門羅總統	PRES MONROE	馬賽熱那亞	2月22	總統
忌連福倫	GLENFRUIN	歐洲	2月23	渣甸
秋田丸	AKITA MARU	馬賽利斯本倫敦漢堡	2月24	天祥
維多利亞	VICTORIA	意大利	2月27	天祥
萬利羅士	MENELAUS	歐洲	2月28	太古
緬甸	BURMA	安特衛普鹿特丹漢堡奧斯陸	2月28	太平
亞仙尼士	ALCINOUS	利物浦荷蘭	2月28	太古
邊連尼士	BENRENNES	歐洲	2月29	邊行
邦士域	BRAUNSCHWEIG	比荷西德	3月1	捷成
威靈頓城	CITY OF WELLINGTON	英荷	3月1	銀行
泰家	TIGRE	歐洲	3月2	法郵
皮利亞士	PELEUS	利物浦	3月6	太古
邊麥許	BENMACDHUI	漢堡安特衛普倫敦	3月6	邊行
讚岐丸	SANUKI MARU	鹿特丹漢堡利物浦	3月6	天祥
阿京城丸	BUENOS AIRES MARU	倫敦漢堡安特衛普	3月7	東方
凱斯總統	PRES. HAYES	馬賽熱那亞	3月7	總統
奧文吉	OMMENKERK	安特衛普鹿特丹漢堡	3月8	渣華
忌連萊	GLENROY	歐洲	3月9	渣甸
漢堡	HAMBURG	馬賽漢堡鹿特丹	3月10	捷成
保高達	BOGOTA	安特衛普鹿特丹奧斯陸	3月10	寶隆
廣州	CANTON	倫敦	3月11	鐵行
天美士	TAMESIS	比荷西德挪威	3月14	多利順
沙班	SABANG	安特衛普鹿特丹漢堡奧斯陸	3月15	太平
	GAROET	安特衛普鹿特丹漢堡	3月16	渣華
丹莫多加士	DEMODOCUS	英國	3月17	太古
丹碧些亞	DENBIGHSHIRE	鹿特丹阿姆斯特丹漢堡	3月20	渣甸
埃伯利亞	IBERIA	倫敦	3月20	鐵行
邊力奇	BENVRACKIE	倫敦鹿特丹漢堡	3月21	邊行
百億士泰	BAYERNSTEIN	安特衛普鹿特丹漢堡	3月23	捷成
亞洲	ASIA	意大利	3月28	天祥
日本	JAPAN	安特衛普鹿特丹奧斯陸	3月29	太平
大安美	DIOMED	倫敦漢堡荷蘭	3月29	太古
印·巴·中東線				
邊紐約	BENREOCH	亞丁	2月21	邊行
福吉	HOOGKERK	亞丁塞得港	2月22	渣華
埃沙高	ISARCO	亞丁塞得港	2月22	天祥
沙賓士泰	SCHWABENSTEIN	蘇彝士	2月22	捷成
門羅總統	PRES. MONROE	科倫坡孟買喀喇蚩	2月22	總統
沃馬利亞	UMARIA	喀喇蚩科威特	2月23	鐵行
星洲怡美利	RUTHEVERETT	加爾各答吉大港	2月23	福來
秋田丸	AKITA MARU	亞丁蘇彝士	2月24	天祥
羅那馬士基	LUNA MAERSK	蘇彝士	2月25	捷成
維多利亞	VICTORIA	印巴亞丁	2月27	天祥
和星	STAR ARCTURUS	孟買喀喇蚩	2月27	福來
亞仙尼士	ALCINOUS	亞丁	2月28	太古
緬甸	BURMA	科倫坡亞丁	2月28	太平
萬利羅士	MENELAUS	亞丁	2月28	太古
邦士域	BRAUNSCHWEIG	科倫坡	3月1	捷成
威靈頓城	CITY OF WELLINGTON	亞丁	3月1	銀行
倫敦風	LONDON BREEZE	科倫坡	3月2	巴拉多
邊麥許	BENMACDHUI	亞丁塞得港	3月6	邊行
皮利亞士	PELEUS	亞丁	3月6	太古
屋那	OKHLA	波斯灣	3月6	鐵行
奧連達	OLINDA	加爾各答吉大港	3月6	鐵行
讚岐丸	SANUKI MARU	亞丁蘇彝士塞得港	3月6	天祥
紐育丸	NEW YORK MARU	近東	3月6	天祥
凱斯總統	PRES. HAYES	科倫坡孟買喀喇蚩	3月7	總統
勝高剌	SANGOLA	加爾各答	3月7	鐵行
阿京丸	BUENOS AIRES MARU	亞丁塞得港	3月7	東方
三笠丸	MIKASA MARU	吉大港加爾各答	3月8	天祥
奧文吉	OMMENKERK	亞丁塞得港	3月8	渣華
東達	EASTERN TRADER	加爾各答	3月8	渣甸
馬來怡美利	BRADEVERETT	加爾各答吉大港	3月8	福來
忌連萊	GLENROY	亞丁	3月9	渣甸
銀陽丸	GINYO MARU	科倫坡孟買喀喇蚩	3月9	天祥
漢堡	HAMBURG	科倫坡	3月10	捷成
東南亞線				
邊紐約	BENRECOH	新加坡	2月21	邊行
寶利華利	BONNEVILLE	新加坡檳城巴生	2月21	銀行
美西美	JACOB JEBSEN	曼谷	2月22	振盛行
福吉	HOOGKERK	新加坡	2月22	渣華
民興	ELSBETH	西貢金邊	2月22	順昌
門羅總統	PRES. MONROE	西貢新加坡	2月22	總統
穩捷達福	INCHSTAFFA	曼谷新加坡	2月22	集豐
芝萬宜	TJIWANGI	新加坡印尼	2月22	渣華
埃沙高	ISARCO	馬尼拉新加坡檳城	2月22	天祥
峯島丸	MINESHIMA MARU	曼谷新加坡	2月22	巴拉多
加拿大郵	CANADA MAIL	西貢	2月22	福來
沙賓士泰	SCHWABENSTEIN	新加坡	2月22	捷成
東偉	TONG WEE	新加坡印尼	2月23	大豐行
沃馬利亞	UMARIA	新加坡	2月23	鐵行
芝渣連加	TJITJALENGKA	雅加達	2月23	渣華
奉天	FENGTIEN	曼谷	2月23	太古
星洲怡美利	RUTHEVERETT	曼谷新加坡檳城	2月23	福來
亞拉斯加丸	ALASKA MARU	新加坡巴生	2月23	東方
忌連福倫	GLENFRUIN	新加坡	2月23	渣甸
恒利	AEOLUS	金邊	2月24	澳洲
大南山	TAINAMSHAN	新加坡	2月24	順昌

（左接出口船期預告）

船名		開往港口	月日	公司
東平	TONG PENG	新加坡印尼	2月24	大豐行
秋田丸	AKITA MARU	新加坡	2月24	天祥
合生	HOP SANG	山打根拉寶安	2月24	渣甸
羅斯	RUYS	新加坡	2月24	渣華
亞美宜	AMONEA	婆羅洲	2月24	德和
勿地打馬士基	MATHILDE MAERSK	印尼	2月24	捷成
羅那馬士基	LUNA MAERSK	曼谷	2月25	捷成
海挪	HERO	曼谷	2月25	多利順
華新	PRODUCE	曼谷	2月25	順昌
島原丸	SHIMABARA MARU	西貢曼谷	2月26	天祥
芝利皇	TJILIWONG	新加坡	2月26	渣華
三巴士	SAMBAS	金邊	2月27	渣華
和星	STAR ARCTURUS	新加坡巴生	2月27	福來
興立	HENRIK	山打根	2月27	多利順
維多利亞	VICTORIA	新加坡	2月27	天祥
亞仙尼士	ALCINOUS	新加坡	2月28	太古
萬利羅士	MENELAUS	新加坡	2月28	太古
緬甸	BURMA	新加坡	2月28	太平
富來	ARAFURA	山打根拉寶安	2月29	鐵行
德達華	TIDRA	西貢新加坡	2月29	順昌
邦士域	BRAUNSCHWEIG	新加坡	3月1	捷成
三原丸	MIHARA MARU	新加坡巴生	3月1	洛士利
威靈頓城	CITY OF WELLINGTON	新加坡	3月1	銀行
參羅士	DELOS	山打根	3月1	天祥
泰家	TIGRE	馬尼拉西貢新加坡	3月2	法郵
倫敦風	LONDON BREEZE	新加坡檳城	3月2	巴拉多
梅丸	UME MARU	新加坡	3月2	東來
亞摩斯	AMOS	西貢	3月2	德和
汕頭·上海·天津線				
先達	SINDH	華北	2月23	法郵
忌連芬士	GLENFINLAS	華北	2月27	渣甸
萬力	VAN NECK	上海	2月29	渣華
東美	EASTERN MAID	上海青島	3月2	渣甸
鄱陽	PO YANG	天津青島	3月7	太古
基隆·釜山·日本港口線				
海安	HAI AN	高雄	2月21	大信
四川	SZECHUEN	基隆	2月21	太古
奧沙打	OZARDA	日本	2月22	鐵行
埃沙高	ISARCO	釜山日本	2月22	天祥
銀光丸	GINKO MARU	日本	2月22	東方
萬謙士吉	VAN HEEMSKERCK	日本	2月22	渣華
越南	VIETNAM	日本	2月23	法郵
飛行努力	FLYING ENDEAVOR	基隆釜山日本	2月23	和捷
海多	HALLDOR	日本	2月23	多利順
亞美利	AMELIA	日本	2月23	德和
亞美蘭	AMIRA	釜山	2月23	德和
日產丸	NISSAN MARU	日本	2月24	巴拉多
日本熊	JAPAN BEAR	沖繩日本	2月24	美輪
愛麗斯賓	IRISBANK	日本	2月25	銀行
聖愛門	SAINT EDMUND	日本	2月26	渣華
非洲線				
士打多利士	STRAAT TORRES	南西非	2月23	渣華
亞拉斯加丸	ALASKA MARU	東南非	2月23	東方
羅斯	RUYS	南非	2月24	渣華
德達華	TIDRA	南西非	2月29	順昌
三原丸	MIHARA MARU	東非南非	3月1	洛士利
泰家	TIGRE	卡薩布蘭卡	3月2	法郵
梅丸	UME MARU	南西非	3月3	東來
馬六甲丸	MALACCA MARU	西非	3月6	太平
士打萬達民	STRAAT VAN DIEMEN	南非	3月9	渣華
第十一東西丸	TOZAI MARU NO. 11	東非	3月10	東方
東海丸	TOKAI MARU	西南非	3月11	東方
芝本鑠	TJIPONDOK	英屬東非	3月11	渣華
美洲線				
八幡丸	YAWATA MARU	洛杉磯	2月22	太平
亞拉斯加丸	ALASKA MARU	南美	2月23	東方
武藏山丸	MUSASHISAN MARU	紐約	2月24	東來
日本熊	JAPAN BEAR	舊金山洛杉磯	2月24	美輪
羅斯	RUYS	南美	2月24	渣華
多利多	TOREADOR	美國	2月25	多利順
羅那馬士基	LUNA MAERSK	美國東加拿大	2月25	捷成
磨鋒	PIONEER MILL	美國	2月26	美輪
邦斯華利	BRONXVILLE	美國	2月28	銀行
海島郵	ISLAND MAIL	加拿大美國	2月28	福來
維多利亞丸	VICTORIA	美國	2月29	巴拉多
俄亥俄	OHIO	美國	2月29	渣甸
嗜化臣總統	PRES JEFFERSON	美國	2月29	總統
澳洲線				
浙江	CHEKIANG	南太平洋	2月21	太古
長沙	CHANGSHA	悉尼墨爾本	2月21	太古
南京	NANKIN	比利斯本悉尼墨爾本	2月21	鐵行
東榮	EASTERN GLORY	悉尼墨爾本	2月22	渣甸
芝利皇	TJILIWONG	新西蘭	2月26	渣華
富來	ARAFURA	悉尼墨爾本	2月29	鐵行
彰德	CHANGTE	悉尼墨爾本	3月2	太古
伊利沙伯碧琪	ELISABETH BAKKE	弗力曼陀	3月9	鐵行

今日明日出入口船隻

今日入口船隻

船名		開來港口	停泊地點	公司
市鋒	PIONEER MART（晨早）	美國	A5	美輪
濟州	CHEJU（晨早）	日本	B6	福來
奇諾馬士基	KNUD MAERSK（中午）	波斯灣印度	B17	捷成
民興	ELSBETH（中午）	金邊	油蔴地	順昌
多寶多	TROUBADOUR（晨早）	菲律賓	A7	多利順
四川	SZECHUEN（晨早）	基隆	西環碼頭	太古
海利	HAI LEE（中午）	上海	B8	多利順
日啓丸	NIKKEI MARU（下午）	日本	A11	巴拉多
大家泰	TAGAYTAY（晨早）	紐約洛杉磯	A3	多利順
恒利	AEOLUS（中午）	婆羅洲	油蔴地	澳洲
海福	HAI FOO（下午）	高雄	油蔴地	集豐
東榮	EASTERN GLORY（下午四時）	日本	A4	渣甸

今日出口船隻

船名		開往港口	停泊地點	公司
愛利	ARIANA（下午）	日本	B13	新興行
沙馬拉	SALMARA（下午）	菲律賓美國	九龍倉橋	鐵行
忌連佳	GLENGYLE（下午）	歐洲	A10	渣甸
福生	BLISSFUL（下午）	曼谷	油蔴地	振盛行
威華能	WAIWERANG（下午）	曼谷	B18	渣華
漢堡	HAMBURG（下午）	日本	九龍倉橋	捷成
馬連馬士基	MAREN MAERSK（下午）	日本	A1	捷成
鐵利萊克	TILLIE LYKES（下午）	釜山日本	九龍倉橋	總統
勝高剌	SANGOLA（上午九時）	日本	九龍倉橋	鐵行
德和	TEH HU（下午）	基隆釜山	油蔴地	德和
埼玉丸	SAITAMA MARU（下午）	美國	A13	洛士利

明日入口船隻

船名		開來港口	停泊地點	公司
奧沙打	OZARDA	喀喇蚩孟買新加坡	A17	鐵行
孟買丸	BOMBAY MARU	新加坡	A	東方
萬謙士吉	VAN HEEMSKERCK	非洲新加坡	A6	渣華
芝萬宜	TJIWANGI	日本	A1	渣華
瑪麗蘇妃	MARY SOPHIA	紐約	A	太平洋
興立	HENRIK	山打根	B	多利順
菲律賓丸	PHILIPPINE MARU	日本	A	東方
八幡丸	YAWATA MARU	日本	A	太平
南京	NANKIN	澳洲日本	九龍倉橋	鐵行

明日出口船隻

船名		開往港口	停泊地點	公司
大中山	TAI CHUNG SHAN	西貢	油蔴地	順昌
濟州	CHEJU	曼谷	B6	福來
日啓丸	NIKKEI MARU	新加坡	A11	巴拉多
大家泰	TAGAYTAY	曼谷	A3	多利順
海利	HAI LEE	新加坡檳城巴生	B8	多利順
新寧	SUNNING	馬尼拉	油蔴地	集豐
市鋒	PIONEER MART	美國	A5	美輪
捷利碧琪	GJERTRUD BAKKE	加拿大美國	A15	鐵行
多寶多	TROUBADOUR	美國	A7	多利順
奇諾馬士基	KNUD MAERSK	日本	B17	捷成
孟買丸	BOMBAY MARU	日本	A	東方
恒信	JUNO	馬尼拉	油蔴地	澳洲
芝利華	TJILUWAH	日本	A9	渣華
靈力	RADNIK	日本	A	華林

截郵時間

今日空郵（星期五）

夏威夷、美國　上午八時
南越、法國、巴基斯坦　上午九時
亞丁、中東、英國、歐洲、非洲、泰國、緬甸、印度、柬埔寨　中午十二時　日本　下午一時
菲律賓、西伊里安、澳洲、新西蘭、非支　下午三時
老撾、加拿大、美國　下午六時

平郵

中華人民共和國　上午七時
亞丁、埃及、英國、歐洲（經浦路斯郵包經寄得港）　中午十二時
南朝鮮　下午三時
澳門　下午一時、四時、六時

明日空郵（星期六）

中華人民共和國　上午七時　南越、老撾上午十時
泰國、馬來亞、印尼、緬甸　中午十二時
日本、菲律賓、緬甸　下午一時
印度、巴基斯坦、中東、非洲、英國、歐洲、法國　下午二時　夏威夷　下午三時
巴布亞、新幾內亞、澳洲、新西蘭、非支　下午四時
中華人民共和國、日本、沖繩、南朝鮮、印度、埃及、美國、夏威夷、台灣、菲律賓　下午六時

平郵

中華人民共和國　上午七時下午六時
加拿大中午十二時　新幾內亞、所羅門島（新赫伯尼斯、新加里當尼亞、非支郵包直遞）、澳洲、台灣　下午三時
澳門　下午一時、六時

輪船停泊處

船名		停泊地點	公司
新江	CHEKIANG	B12	太古
大南山	TAI NAM SHAN	油蔴地	順昌
長沙	CHANGSHA	A12	太古
邊紐約	BENREOCH	A2	邊行
三永丸	SANEI MARU	吐露海峽	振濾
曉生	HEW SANG	B21	渣甸

星加坡 祺福船務公司
KIE HOOK SHIPPING CO., LTD. SINGAPORE

英旗 東偉 快船 M.V. "TONG WEE" 七千噸
二月廿一日到 廿二日落貨 廿三日

英旗 東平 快船 M.V. "TONG PENG" 四千噸
二月廿二日到 廿三日落貨 廿四日

直透開往 星加坡、耶加達、三寶壟、泗水。

香港總代理：永樂西街一〇二號 大豐行有限公司啓
電話：四四一〇四六、四三五九八、四三六〇五

大中山 直往 西貢 金邊 S.S. TAICHUNGSHAN
二月十九、二十日落貨 二十日下午開行

大南山 直透 石叻 S.S. TAINAMSHAN
二月廿三、廿四日落貨 廿四日下午開行

民興 直往 金邊 M.V. ELSBETH
二月十九、二十、廿一、廿二日落貨 廿二日下午開行

華新 直透 暹羅 S.S. PRODUCE
二月廿四、廿五日落貨 廿五日下午開行

貴客惠顧請到干諾道西廿四號二樓本公司接洽是荷
電話：四四一八五、四九六一九
順昌航業有限公司啓

邊行輪船公司
BEN LINE

邊紐約輪 "BENRECOH"
準二月十八日起落貨 二月廿一日開行
直往 星加坡、倫敦、鹿特丹、比文、漢堡。

華南代理 明記公司 干諾道中一號三樓 電話：三五六〇七六

邊行輪船公司啓 渣打銀行大廈三樓 電話：二八一九一